



Concorrência



ESTADO DA BAHIA

Prefeitura Municipal de São Gabriel

CNPJ (MF) 13.891.544/0001-32

EDITAL DE LICITAÇÃO
CONCORRÊNCIA nº 0001/2022
Serviços / Obra de Engenharia

I - PROCESSO ADMINISTRATIVO:

Nº 0114/2022

II – DATA E HORÁRIO DE REALIZAÇÃO:

21 de Março de 2022 às 09:00h horas.

III – LOCAL DA SESSÃO:

PREFEITURA DE MUNICIPAL DE SÃO GABRIEL - BA, Sala de Reuniões, situada à Praça Largo da Pátria, 132, Centro, São Gabriel – BA. CEP: 44.915-000.

IV – OBJETO DA LICITAÇÃO:

4.1. Contratação de empresa especializada para execução de obra de engenharia para adequação de estrada vicinal no Município de São Gabriel-BA, conforme convênio: Caixa Econômica Federal - SICONV nº 0079422020, de acordo com as especificações constantes no Termo de Referência, Memorial Descritivo e projeto básico parte deste edital.

4.2. O valor máximo para o objeto de que se trata este edital é de **R\$4.779.448,99 (quatro milhões e setecentos e setenta e nove mil e quatrocentos e quarenta e oito reais e noventa e nove centavos).**

V – PRAZO DE EXECUÇÃO DE SERVIÇO E VIGENCIA DO CONTRATO:

Prazo para início da execução: Imediato, a partir da assinatura da Ordem de Serviços emitida pelo Município de São Gabriel/BA.

Prazo de Execução: 04 (quatro) meses corridos, conforme cronograma físico-financeiro.

Vigência Contrato: 12 (doze) meses, contados a partir da data de sua assinatura, podendo ser prorrogado conforme disposição legal.

VI – DOTAÇÃO ORÇAMENTÁRIA:

Órgão/Unidade: 02.08.01 Atividade: 1.004 Elemento de Despesa: 4.4.9.0.51.00 Fonte: 00 / 24

VII - CONDIÇÕES DE PAGAMENTO:

a) O pagamento devido a contratada será efetuado em até 30 (trinta) dias, mediante medição e apresentação de nota fiscal em nome do município de São Gabriel/BA, com base nos preços unitários contratuais, os quais devem representar a compensação integral para todas as operações, transportes, materiais, perdas, mão de obra, equipamentos, encargos e eventuais necessários à completa execução dos serviços, de acordo com o objeto contratado e atestada por servidor responsável.

b) Apresentar ao Município anexados à Nota Fiscal os boletins de medição com a respectiva aprovação pela autoridade competente, atestada pela fiscalização, de acordo com o cronograma físico-financeiro, e, acompanhada das respectivas certidões de regularidade da Receita Federal, Receita Estadual, Receita Municipal, FGTS e CNDT – Trabalhista.

c) Não será permitida previsão de sinal, ou qualquer outra forma de antecipação de pagamento na formulação das propostas, devendo ser desclassificada, de imediato, a proponente que assim o fizer.

d) Será permitida a subcontratação num limite máximo de 25% (vinte e cinco por cento) desde que devidamente autorizado pela Prefeitura Municipal de São Gabriel-BA.

VIII – LOCAL DE EXECUÇÃO DO SERVIÇO:

Neste Município, conforme localização especificada no Termo de Referência e Projeto Básico.

IX – ANEXOS:

Anexo I – Termo de Referência / Projeto Básico;

Anexo II – Modelo de Credencial;

1 **Praça Largo da Pátria, nº 132 – Centro - São Gabriel – BA. CEP: 44.915-000**

Endereço eletrônico: compras.saogabriel@gmail.com



ESTADO DA BAHIA

Prefeitura Municipal de São Gabriel
CNPJ (MF) 13.891.544/0001-32

- Anexo III** – Modelo de Declaração de atendimento ao inciso XXXIII do art. 7º da Constituição;
- Anexo IV** – Modelo de Declaração de Idoneidade;
- Anexo V** – Modelo de Declaração de inexistência de fato superveniente impeditivo da habilitação;
- Anexo VI** – Modelo de Carta Proposta;
- Anexo VII** – Minuta do Contrato;
- Anexo VIII** - Declaração de conhecimento e aceitação das condições do edital e da contratação;
- Anexo IX** - Declaração de Micro empresa ou Empresa de Pequeno Porte;
- Anexo X** - Declaração que não possui em seu quadro de empregados servidores públicos da contratante;
- Anexo XI** – Modelo de composição dos encargos sociais;
- Anexo XII** – Modelo de Atestado / Declaração para visita Técnica;
- Anexo XIII** – Modelo de Declaração de indicação do responsável técnico;
- Anexo XIV** – Modelo de Declaração de Elaboração Independente de Proposta;
- Anexo XV** – Modelo de Atendimento aos requisitos de Habilitação – Capacidade Operacional Financeira.

São Gabriel/BA, 11 de Fevereiro de 2022

Lucélia Rodrigues Silva Gomes
Presidente da CPL

Amanda Batista Neiva
Engenheira Civil



ESTADO DA BAHIA

Prefeitura Municipal de São Gabriel
CNPJ (MF) 13.891.544/0001-32

EDITAL DE CONCORRÊNCIA PÚBLICA 0001/2022

O MUNICÍPIO DE SÃO GABRIEL/BA, através da Comissão Permanente de Licitação, designada pelo Decreto nº 003/2022 de 17 de mês Janeiro de 2022, torna público para conhecimento dos interessados que serão recebidos documentos para habilitação e propostas para a licitação na modalidade **CONCORRÊNCIA**, autuada sob o nº **0001/2022**, de acordo com as condições estabelecidas neste edital e seus anexos.

1. REGÊNCIA LEGAL

- a) Lei Federal nº 8.666/93 na sua atual redação;
- b) Lei Complementar 123/06 e demais alterações;
- c) Decreto Federal nº 7.983/2013
- d) Decreto Federal nº 7.746/2012
- e) Decreto Federal nº 8.538/2015
- f) Decreto Federal nº 9.412/2018
- g) Instrução Normativa nº 01 de 19 de janeiro de 2010 SLTI/MPOG

2. TIPO/REGIME/FORMA

- 2.1 Menor Preço Global
- 2.2 Empreitada por Preços Unitários
- 2.3 Indireta

3. OBJETO

3.1. Contratação de empresa especializada para execução de obra de engenharia para adequação de estrada vicinal no Município de São Gabriel-BA, conforme convênio: Caixa Econômica Federal - SICONV nº 0079422020, de acordo com as especificações constantes no Termo de Referência, Memorial Descritivo e projeto básico parte deste edital, **Tipo: Menor Preço Global**, sob o regime de empreitada por preços unitários.

4. DATA, HORÁRIO, LOCAL DE REALIZAÇÃO E INFORMAÇÕES

4.1 Data e horário indicados no campo II – Dados do Edital.

4.2 Local indicado no campo III – Dados do Edital.

4.3 Quaisquer esclarecimentos sobre esta licitação, poderão ser feitos à Comissão Permanente de Licitação, pessoalmente, na sede do paço municipal no horário de 08:00 às 12:00 horas, ou através do e-mail: compras.saogabriel@gmail.com até o terceiro dia anterior a data fixada para o certame.

4.4 O Edital poderá ser visitado ou adquirido no Setor de Licitações, na Praça Largo da Pátria, 132 – Centro. São Gabriel – BA, durante o horário de expediente externo, ou seja, das 08:00 as 12:00 horas, como também adquirido sem nenhum custo, em sua íntegra no endereço eletrônico: <http://www.docqedsistemas.com.br/portalmunicipio/ba/pmsaogabriel/diario>, ou solicitado pelo e-mail compras.saogabriel@gmail.com.

ADVERTÊNCIA

O Município adverte a todos os licitantes, que não está hesitando em penalizar empresas que descumpram o pactuado, com aplicação de multas e suspensão de empresas em participação de certames licitatórios no município. Sugerimos que as empresas apresentem suas propostas de forma consciente, com a certeza de que poderão executar os objetos da forma como foi pedido no edital e dentro dos prazos, preços e padrões de qualidade exigidos. Ratificamos, portanto, que as propostas sejam



ESTADO DA BAHIA

Prefeitura Municipal de São Gabriel
CNPJ (MF) 13.891.544/0001-32

efetivadas de forma séria e consciente, visando evitar problemas, tanto para a administração pública como para os licitantes interessados.

5 - CONDIÇÕES DE PARTICIPAÇÃO NA LICITAÇÃO

5.1 Poderão participar da licitação as empresas do ramo, que manifestarem interesse em participar da licitação até o 24H (vinte e quatro) horas úteis anteriores a data de recebimento dos documentos de habilitação e das propostas de preços, comprovem possuir os requisitos de qualificação previstos neste Edital.

5.2 Que comprovem **REGULARIDADE JURÍDICA, REGULARIDADE FISCAL, TRABALHISTA, QUALIFICAÇÃO TÉCNICA E ECONÔMICA E FINANCEIRA.**

5.3 Não serão admitidos nesta Licitação:

- 5.3.1. Servidor ou dirigente de órgão ou entidade contratante ou responsável pela licitação;
- 5.3.2. Não serão admitidas a presente Licitação Pessoas Físicas, nem consórcio de pessoas jurídicas.
- 5.3.3. Empresa que possua restrições quanto à capacidade técnica ou operativa, personalidade e capacidade jurídica, idoneidade financeira e regularidade fiscal;
- 5.3.4. Empresa que esteja em processo de concordata, falência, concurso de credores, dissolução ou liquidação;
- 5.3.5. Empresa que na data fixada para apresentação da documentação e proposta, esteja por qualquer motivo, punida com suspensão do direito de licitar ou de contratar com o Município aqui licitante, e;
- 5.3.6. Empresa que tenha sido declarada inidônea para contratar com a administração pública direta, ou indireta, federal, estadual ou municipal, **desde que o ato tenha sido publicado** no Diário Oficial da União, do Estado ou do Município, pelo órgão que o praticou.

5.4. Ainda como **CONDIÇÃO PRÉVIA** ao exame da proposta e habilitação do licitante, a CPL verificará o eventual descumprimento das condições de participação, especialmente quanto à existência de sanção que impeça a participação no certame ou a futura contratação, mediante a consulta aos seguintes cadastros:

- a) A consulta consolidada de pessoa jurídica visa atender aos princípios de simplificação e racionalização de serviços públicos digitais. Fundamento legal: Lei nº 12.965, de 23 de abril de 2014, Lei nº 13.460, de 26 de junho de 2017, Lei nº 13.726, de 8 de outubro de 2018, Decreto nº 8.638 de 15, de janeiro de 2016. (<https://certidoes-apf.apps.tcu.gov.br/>);

Nota explicativa: A consulta ao cadastro – TCU/CEIS/CNJ, **na fase de credenciamento**, trata-se de verificação da própria condição de participação na licitação, nos termos do **Acórdão nº 1.793/2011 (Plenário- TCU).**

5.4.1. - Constatada a existência de sanção, a CPL reputará o licitante inabilitado, por falta de condição de participação.

5.5 O licitante deverá apresentar Atestado de Visita Técnica declarando que vistoriou e cientificou-se das condições locais e das informações operacionais necessárias ao cumprimento das obrigações que vier a assumir perante o Município de São Gabriel ou Declaração formal assinada pelo responsável técnico acerca do conhecimento pleno das condições e peculiaridades da obra, no envelope de habilitação.

5.6 A adjudicatária assinará contrato conforme minuta, Anexo VII, que integra este Edital, mediante convocação por fax, carta ou e-mail, imediatamente, após a homologação e adjudicação, ressalvados os prazos recursais.

5.7 A participação no referido certame implica na aceitação e conhecimento das condições do Edital.

4

Praça Largo da Pátria, nº 132 – Centro - São Gabriel – BA. CEP: 44.915-000
Endereço eletrônico: compras.saogabriel@gmail.com



ESTADO DA BAHIA

Prefeitura Municipal de São Gabriel
CNPJ (MF) 13.891.544/0001-32

6 - CREDENCIAMENTO – ENVELOPE “01”

6.1. Os envelopes de credencial deverão estar endereçados a Prefeitura Municipal, contendo ainda os seguintes dizeres:

À
PREFEITURA MUNICIPAL DE SÃO GABRIEL BA
A/C: COMISSÃO PERMANENTE DE LICITAÇÃO
EMPRESA: XXXXXXXXXX
ENVELOPE “01” – CREDENCIAL
CONCORRÊNCIA nº xxx/20xx

6.2 - A credencial deverá ser apresentada em original, em papel timbrado da empresa licitante, preferencialmente de acordo com o modelo do Anexo II, com identificação do mandatário (nome, número da cédula de identidade e do CPF), além da autorização para a prática dos atos necessários e inerentes ao procedimento licitatório, **com firma reconhecida em Tabelionato**, devidamente acompanhada de cópia do **Contrato Social em vigor devidamente registrado** ou Requerimento de empresário, **e dos documentos de identificação do mandatário e do(s) sócio(s) administrador(es)**. Quando o licitante se fizer representar por sócio administrador, que detiver a representação, deverá este apresentar **cópia autenticada do Contrato Social em vigor devidamente registrado, acompanhada de documento de identificação pessoal original ou em cópia autenticada**.

6.2.1 - Considera-se como representante legal qualquer pessoa habilitada pelo licitante, mediante estatuto/contrato social, ou instrumento público/particular de procuração, ou documento equivalente **com firma reconhecida em Tabelionato**.

6.3. A não comprovação de que o interessado possui poderes específicos para representar a licitante no certame, implicará na impossibilidade de se manifestar verbalmente durante a sessão, permanecendo no certame unicamente com seus envelopes.

6.4. Cada credenciado poderá representar apenas 01 (um) licitante.

6.5. Uma vez entregue todas as credenciais, não será permitida a participação de licitantes retardatários, salvo se com isso, os presentes concordarem, expressamente e em unanimidade, devendo essa circunstância ficar consignada na Ata da Sessão.

6.6. Os representantes que não entregarem os documentos exigidos para credenciamento ficarão impedidos de se manifestarem na sessão, participando como meros expectadores.

6.7 Os documentos necessários ao credenciamento e nas fases posteriores poderão ser apresentados em original, em cópia autenticada por cartório competente, em publicação da imprensa oficial ou em cópias simples, desde que acompanhadas dos originais para autenticação pela Comissão de Licitação no ato da sessão.

6.7.1. Informamos que não aceitaremos apresentação de cópia de documento autenticada para validação de cópia simples de documentos. Ressaltamos a necessidade de apresentar os originais para a confirmação de autenticidade dos documentos em cópia xerográfica simples.

6.7.2. Os documentos apresentados com selo digital, serão validados através de verificação do selo digital do cartório correspondente.

7 – HABILITAÇÃO - ENVELOPE “02”

No envelope nº. 02 - DOCUMENTOS DE HABILITAÇÃO, deverá conter obrigatoriamente, sob pena de inabilitação da licitante, a seguinte documentação:

5

Praça Largo da Pátria, nº 132 – Centro - São Gabriel – BA. CEP: 44.915-000
Endereço eletrônico: compras.saogabriel@gmail.com



ESTADO DA BAHIA

Prefeitura Municipal de São Gabriel
CNPJ (MF) 13.891.544/0001-32

7.1. HABILITAÇÃO JURÍDICA:

- a) Registro comercial, no caso de empresa individual;
- b) Ato constitutivo, estatuto ou Contrato Social em vigor devidamente registrado e suas alterações (ou última alteração consolidada), em se tratando de sociedades comerciais, e, no caso de sociedades por ações, acompanhado de documentos de eleição de seus administradores, tudo devidamente registrado;
- c) RG e CPF de todos os sócios da empresa;

7.2. REGULARIDADE FISCAL E TRABALHISTA:

- a) Prova de inscrição no Cadastro Nacional de Pessoa Jurídica do Ministério da Fazenda (CNPJ/MF);
- b) Prova de inscrição no Cadastro de contribuintes municipal, se houver, relativo ao domicílio ou sede do licitante, pertinente ao seu ramo de atividade e compatível com o objeto contratual;
- c) Certidão Conjunta Negativa ou Certidão Conjunta Positiva com efeitos de Negativa, relativos a Tributos Federais e à Dívida Ativa da União e Contribuições Previdenciárias, emitida pela Secretaria da Receita Federal do Brasil, com base na Portaria Conjunta RFB/PGFN nº 1.751, de 02/10/2014;
- d) Certidão relativa ao Fundo de Garantia por Tempo de Serviço (FGTS), emitida pela Caixa Econômica Federal, demonstrando situação regular no cumprimento dos encargos sociais instituídos por lei;
- e) Prova de inexistência de débitos inadimplidos perante a Justiça do Trabalho, mediante a apresentação de Certidão Negativa de Débitos Trabalhistas (CNDT), com data de emissão não superior a 180 (cento e oitenta) dias, quando não constar expressamente no corpo da Certidão o seu prazo de validade. (Lei 12.440/2011);
- f) Certidão negativa, ou Positiva com efeito Negativo, ou ainda de não contribuinte, expedida pela Secretaria da Fazenda do Estado em que estiver localizada a sede da licitante, comprovando sua regularidade para com a Fazenda Estadual;
- g) Certidão Negativa ou Certidão Positiva com efeito Negativo, expedida pelo Município, relativo ao domicílio ou a sede da licitante, comprovando sua regularidade para com a Fazenda Municipal;
- h) Alvará de funcionamento vigente;

7.2.1 - Caso as microempresas ou empresas de pequeno porte que apresentem na fase de habilitação alguma restrição na comprovação da regularidade fiscal e apenas quanto à regularidade fiscal, será assegurado o prazo de 05 (cinco) dias úteis, cujo termo inicial corresponderá ao momento em que o proponente for declarado o vencedor do certame, prorrogáveis por igual período, a critério da Administração Pública, para regularização da documentação, pagamento ou parcelamento do débito, e emissão de eventuais certidões negativas ou positivas com efeito de certidão negativa, sendo que, em caso de não regularização da documentação dentro do prazo previsto, implicará decadência do direito à contratação (**Lei Complementar nº 123/06, art. 43, §§ 1º e 2º, alterada pela Lei Complementar nº 147/14**).

7.2.2 – Para comprovar o enquadramento como microempresa ou empresa de pequeno porte ou cooperativa a licitante deverá apresentar na fase de habilitação um dos seguintes documentos:



ESTADO DA BAHIA

Prefeitura Municipal de São Gabriel
CNPJ (MF) 13.891.544/0001-32

a) Certidão expedida pela Junta Comercial da Unidade da Federação da sede da licitante, comprovando a condição de microempresa ou empresa de pequeno porte ou cooperativa, com data de emissão não superior a 30 (trinta) dias.

b) Declaração, firmada por contador e representante legal da empresa, de que se enquadra como microempresa ou empresa de pequeno porte nos termos do anexo IX.

7.3 QUALIFICAÇÃO TÉCNICA:

a) Prova de registro e regularidade de situação da empresa e de seus responsáveis técnicos no CREA/CAU com jurisdição na sede do licitante;

b) Apresentação de **relação explícita** e declaração formal da sua disponibilidade de pessoal técnico especializado, considerados essenciais para o cumprimento do objeto da licitação;

b.1) A relação/declaração acima deverá conter a indicação das instalações e do aparelhamento e do pessoal técnico, adequados e disponíveis para a realização do objeto da licitação, bem como da qualificação de cada um dos membros da equipe técnica que se responsabilizará pelos trabalhos.

c) Comprovação de aptidão para desempenho de atividade pertinente e compatível em características, quantidades e prazos com o objeto da licitação;

c.1) A comprovação de aptidão da empresa licitante será feita com a apresentação de no **mínimo 01 (um) atestado de aptidão em nome de seu(s) responsável(eis) técnico(s)**, fornecidos por pessoa(s) jurídica(s) de direito público ou privado, devidamente registrado(s) no Conselho Regional de Engenharia e Agronomia – CREA ou, Conselho de Arquitetura e Urbanismo CAU, acompanhado(s) da(s) respectiva(s) certidão(ões) de Acervo Técnico – CAT, em que fique demonstrado a execução dos serviços com compatibilidade em características, quantidades mínimas de 50% dos serviços descritos no projeto básico e prazos com o objeto deste Edital.

c.2) Será considerado como parcela de maior relevância os seguintes itens em 50% do quantitativo total estipulado para cada um, conforme apresentados na planilha financeira da obra, referente a:

- Locação Topográfica com nivelamento de seções transversais de serviços de terraplanagem, inclusive conferências;
- Regularização de subleito, e;
- Imprimação com emulsão asfáltica.

d) Comprovação quanto à capacidade Técnica - Profissional:

d.1) Comprovação do licitante de possuir em seu quadro permanente, na data prevista para entrega da proposta, profissional de nível superior (engenheiro civil) ou outro devidamente reconhecido pela entidade competente, detentor de atestado de responsabilidade técnica com características semelhantes ao objeto aqui licitado.

d.2) A Comprovação de possuir a Licitante, no seu quadro permanente, profissional referenciado no item anterior e no item 7.3 "a", será feita através de:

- Contrato de Trabalho de acordo com a legislação pertinente, ou;
- CTPS (Carteira de Trabalho e Previdência Social), ou;
- Em se tratando de Sócio ou Diretor, esta comprovação deverá ser feita pelo contrato social em vigor, devidamente registrado no órgão competente.



ESTADO DA BAHIA

Prefeitura Municipal de São Gabriel
CNPJ (MF) 13.891.544/0001-32

d.3) A licitante poderá apresentar, para efeito de comprovação da capacidade técnica profissional/operacional, declaração de contratação futura do profissional que irá compor o corpo técnico da empresa.

d.4) No caso de duas ou mais licitantes apresentarem atestados de um mesmo profissional como responsável técnico, como comprovação de qualificação técnica, ambas serão inabilitadas.

e) Indicação das máquinas e equipamentos considerados essenciais para o cumprimento do objeto da licitação;

f) Declaração do licitante de conhecimento das condições locais para a execução da obra, na qual o licitante comprova que cientificou-se das condições locais e das informações operacionais necessárias ao cumprimento das obrigações que vier a assumir perante o Município de São Gabriel/BA, anexo XII.

f.1) Esta declaração visa o conhecimento total e *in loco* das especificações e das condições para realização do serviço objeto da licitação, pois a Prefeitura Municipal de São Gabriel não aceitará nenhuma alegação posterior;

f.2) As despesas com a visita aos locais da obra para àquele licitante que manifeste interesse, correrão por conta do mesmo, devendo contatar a Secretaria de Municipal de Infraestrutura localizada no Largo da Pátria, nº 132, Bairro Centro, sem necessidade de agendamento prévio, nos dias úteis, com até 24 (vinte e quatro) horas úteis antecedente à abertura do certame, no horário das 08:00hs às 12:00hs;

f.3) Acórdão nº 906/2012 – Plenário, no qual o Tribunal expediu as seguintes determinações ao ente licitante: *“Abstenha-se de inserir em seus instrumentos convocatórios cláusulas impondo a obrigatoriedade de comparecimento ao local das obras quando, por sua limitação de tempo e em face da complexidade e extensão do objeto licitado, pouco acrescente acerca do conhecimento dos concorrentes sobre a obra/serviço, de maneira a preservar o que preconiza o art. 3º caput, e § 1º, inciso I, da Lei 8.666/93, sendo suficiente a declaração do licitante de que conhece as condições locais para a execução do objeto”.*

7.4. QUALIFICAÇÃO ECONÔMICO-FINANCEIRA

a) Certidão negativa de falência, concordata e insolvência expedida pelo distribuidor da sede do licitante, nos últimos 30 (trinta) dias anteriores à data de abertura da licitação;

b) Cópia do Balanço Patrimonial e Demonstrações Contábeis do último exercício social, considerando forma e calendários legais, acompanhados dos Termos de Abertura e Encerramento do Livro Diário devidamente registrado no órgão competente, que comprovem a boa situação financeira da empresa, podendo ser atualizados por índices oficiais quando encerrados há mais de 03 (três) meses da data da apresentação da proposta, vedada à substituição por balancetes ou Balanço Provisório. O licitante apresentará, conforme o caso, autenticados, publicação do Balanço ou cópias reprográficas das páginas do Livro Diário onde foram transcritos o Balanço e a Demonstração de Resultado com os respectivos Termos de Abertura e Encerramento registrados na Junta Comercial do Estado da sede da Licitante, ou no Cartório do Registro de Títulos e Documentos, todos obrigatoriamente firmados pelo Contador habilitado, com comprovação através da apresentação da Certidão de Regularidade Profissional (CRP), perante o C.R.C (Conselho Regional de Contabilidade) e pelo Dirigente/Sócio, qualificados.

b.1) Em se tratando de empresa constituída a menos de 12 meses, no exercício social em curso, a participante deverá apresentar declaração firmada por contador, com selo da habilitação profissional do CRC, em que conste:

- Demonstração de Resultado;
- Demonstração de Lucros ou Prejuízos acumulados;
- Demonstrações das mutações do Patrimônio Líquido;
- Demonstração das origens e aplicação de recursos.



ESTADO DA BAHIA

Prefeitura Municipal de São Gabriel
CNPJ (MF) 13.891.544/0001-32

c) A boa situação financeira da empresa licitante será aferida pela demonstração, no mínimo, dos índices abaixo relacionados, **CALCULADO E DEMONSTRADO PELO LICITANTE**, em memorial de cálculo constante dos documentos de habilitação, firmado pelo contador da licitante, em papel timbrado da empresa, por meio da seguinte fórmula:

ÍNDICE DE LIQUIDEZ CORRENTE - ILC = $AC / PC > ou = 1,00$
ÍNDICE DE LIQUIDEZ GERAL - ILG = $(AC + RLP) / (PC + ELP) > ou = 1,00$
GRAU DO ENDIVIDAMENTO - GE = $(PC + ELP) / AT < ou = 0,50$

ONDE:

AC = ATIVO CIRCULANTE
PC = PASSIVO CIRCULANTE
RLP = REALIZÁVEL A LONGO PRAZO
ELP = EXIGÍVEL A LONGO PRAZO
AT = ATIVO TOTAL

c.1) Caso conste no Balanço Patrimonial o cálculo de todos os índices solicitados na alínea “d” a declaração será dispensada.

d) Garantia de proposta, no valor de 1% extraído do valor global da planilha orçamentária, podendo a empresa optar por qualquer das modalidades previstas no §1º do art. 56 da Lei Federal nº 8.666/93. A garantia deverá ser prestada/protocolada até às 12:00hs do último dia útil anterior à abertura da licitação, diretamente no Setor Financeiro da Prefeitura Municipal de São Gabriel-BA e apresentar cópia protocolada no envelope de Habilitação, sob pena de inabilitação. A devolução da garantia somente ocorrerá após a homologação desta licitação.

e) Comprovação de o licitante possuir capital social integralizado ou Patrimônio Líquido no valor mínimo de 10% (dez por cento) do valor máximo estimado da obra, que é de: **R\$4.779.448,99 (quatro milhões e setecentos e setenta e nove mil e quatrocentos e quarenta e oito reais e noventa e nove centavos)**, mediante apresentação de declaração firmada pelo contador do licitante, sob as penas da Lei, em papel timbrado da empresa licitante e na qual conste a Certidão de Regularidade do Profissional Contabilista em vigor (Resolução CFC nº 1.402/2012), emitida pelo Conselho Regional de Contabilidade – Res. CFC N.º 871/2000, atestando que a informação foi extraída do balanço patrimonial do último exercício social já exigível.

7.5. ATENDIMENTO AO DISPOSTO NO INC. XXXIII DO ART. 7º DA CONSTITUIÇÃO FEDERAL

a) Declaração de Inexistência, na licitante, de contratação de trabalho noturno, perigoso ou insalubre, com menores de 18 (dezoito) anos, ou de qualquer trabalho com menores de 16 (dezesesseis) anos, exceto na condição de aprendiz a partir de 14 (quatorze) anos, nos termos do anexo III:

7.6. DOCUMENTAÇÃO COMPLEMENTAR

- a) Declaração da licitante de que não pesa contra si, declaração de inidoneidade por órgão da Administração Pública de qualquer esfera do Governo, na forma do Anexo IV;
- b) Declaração de inexistência de fato superveniente impeditivo da habilitação, na forma do inciso V do art. 27 da Lei n.º 8.666/93, firmada conforme o modelo constante do Anexo V;
- c) Declaração de conhecimento e aceitação das condições do Edital e da contratação, conforme modelo constante do Anexo VIII;
- d) Declaração que não possui em seu quadro de empregados servidores públicos, conforme anexo X.
- e) Declaração firmada pelo representante legal da empresa, informando qual CNAE representa a sua atividade de maior receita, conforme modelo constante do Anexo XV;

9

Praça Largo da Pátria, nº 132 – Centro - São Gabriel – BA. CEP: 44.915-000
Endereço eletrônico: compras.saogabriel@gmail.com



ESTADO DA BAHIA

Prefeitura Municipal de São Gabriel
CNPJ (MF) 13.891.544/0001-32

f) Declaração de Capacidade Operacional Financeira, indicando os contratos vigentes atuais, devendo este especificar nesta declaração o número do contrato, contratante, valor total do contrato, objeto, e, data da vigência, conforme modelo constante do Anexo XVI;

7.7. Os documentos de Habilitação deverão ser apresentados em envelope lacrado, no qual possam ser identificados, os nomes ou razões sociais, modalidade, número e data de licitação, além da expressão HABILITAÇÃO, além de devidamente endereçados à Prefeitura Municipal, nos seguintes termos:

À
PREFEITURA MUNICIPAL DE SÃO GABRIEL
A/C: COMISSÃO PERMANENTE DE LICITAÇÃO
EMPRESA: XXXXXXXXXXXX
ENVELOPE "02" – HABILITAÇÃO
CONCORRÊNCIA nº xxxx/20xx

7.8. A inversão do conteúdo dos envelopes acarretará na inabilitação ou desclassificação da licitante.

7.9 Os documentos necessários à fase de habilitação poderão ser apresentados em original, em cópia autenticada por cartório competente, em publicação da imprensa oficial ou em cópias simples, desde que acompanhadas dos originais para autenticação pela Comissão de Licitação no ato da sessão.

7.9.1. Informamos que não aceitaremos apresentação de cópia de documento autenticada para validação de cópia simples de documentos. Ressaltamos a necessidade de apresentar os originais para a confirmação de autenticidade dos documentos em cópia xerográfica simples.

7.9.2. Os documentos apresentados com selo digital, serão validados através de verificação do selo digital do cartório correspondente.

7.10. A Comissão autenticará os documentos preferencialmente até as 12:00 h do dia anterior ao certame.

7.11. A documentação de Habilitação e Proposta de Preços deverá preferencialmente ser apresentada encadernada em volume com **páginas numeradas em ordem crescente e rubricadas**, sem emendas, rasuras ou entrelinhas, devendo preferencialmente constar um termo de abertura e outro de encerramento das respectivas páginas, bem como um índice das mesmas, contendo toda a documentação relacionada no item 07 e na **mesma ordem seqüencial**.

7.12. OS DOCUMENTOS SOLICITADOS A TÍTULO DE HABILITAÇÃO, CONSTANTES NO ENVELOPE "02" DEVERÃO VIR PREFERENCIALMENTE NA SEQÜÊNCIA DESTA EDITAL, DE MODO A FACILITAR A CONFERENCIA DOS MESMOS PELA COMISSÃO.

8 – DA PROPOSTA DE PREÇOS – ENVELOPE "03"

8.1. A Proposta de Preços e os documentos que a instruírem deverão ser entregues em original, preenchidas apenas no anverso sem emendas, rasuras, ressalvas, ou entrelinhas e assinada pelo Representante Legal, ou mandatário especificamente credenciado. A mesma deverá ser digitada ou datilografada em papel timbrado da empresa.

8.2. Todas as páginas da proposta deverão ser rubricadas pelos signatários da mesma, e as suas folhas, devidamente, numeradas.

8.2.1. A ausência do que trata o item 8.2, poderá ser sanada no ato da sessão.



ESTADO DA BAHIA

Prefeitura Municipal de São Gabriel
CNPJ (MF) 13.891.544/0001-32

8.3. Deverá ser entregue em envelope, lacrado e rubricado pelo representante legal da empresa ou pelo seu mandatário identificado como **PROPOSTA DE PREÇOS**, endereçada à Comissão de Licitação, no qual possam ser identificados os nomes ou razões sociais, modalidade e número da licitação, além da Razão Social da Empresa, tudo devidamente endereçado à Prefeitura Municipal.

À
PREFEITURA MUNICIPAL DE SÃO GABRIEL
A/C: COMISSÃO PERMANENTE DE LICITAÇÃO
EMPRESA: XXXXXXXXXXXXXXXX
ENVELOPE "03" – PROPOSTA DE PREÇOS
CONCORRÊNCIA nº xxxx/20xx

8.3.1. A inversão do conteúdo dos envelopes acarretará na inabilitação ou desclassificação da licitante.

8.4 – O referido envelope deverá conter também a "Proposta de Preços", conforme modelo constante no Anexo VI.

8.5 - Os preços cotados deverão ser referidos à data de recebimento das propostas, considerando-se a condição de pagamento mensal, não devendo por isso computar qualquer custo financeiro para o período de processamento das faturas.

8.6 – Para correta elaboração da Proposta de Preços, deverá a empresa atender e aceitar integralmente, todas as exigências de documentação do Edital e seus anexos.

8.7 – O prazo de validade comercial da Proposta de Preços é de no **mínimo 60 (sessenta) dias corridos** a contar da data da sua entrega, excluídos os prazos de recursos administrativos.

8.7.1 - Excepcionalmente, antes do término do período original de validade das propostas, a Comissão poderá solicitar à licitante a extensão de tal prazo. A eventual solicitação deverá ser feita por escrito e a licitante, ao recebê-la, deverá também responder por escrito. A anuência à extensão do prazo deverá ser assinada por representante legal da licitante.

8.7.2 Não será permitida qualquer alteração da proposta da licitante que concorde com a extensão de seu prazo de validade.

8.8 – Serão desclassificadas as propostas de preços que não atendam as exigências deste Edital, bem como as que excederem o valor de **R\$4.779.448,99 (quatro milhões e setecentos e setenta e nove mil e quatrocentos e quarenta e oito reais e noventa e nove centavos)**. Esse valor corresponde ao valor máximo a ser considerado para apresentação das propostas, sendo desclassificadas as propostas cujo valor exceda esse limite.

8.9 - Os erros aritméticos só poderão ser retificados na seguinte hipótese:

- a) se houver discrepância entre o preço unitário e o preço total (o qual é obtido pela multiplicação do preço unitário pela quantidade), o preço unitário prevalecerá, e o preço total será corrigido;
- b) havendo discordância entre os valores em algarismo e por extenso, prevalecerão os por extenso;

Observação: caso ocorra o previsto nas alíneas acima, a licitante que for vencedora do certame deverá obrigatoriamente apresentar nova planilha com os valores exatos no prazo máximo de 24 (vinte e quatro) horas.



ESTADO DA BAHIA

Prefeitura Municipal de São Gabriel
CNPJ (MF) 13.891.544/0001-32

8.10 - Nos preços ofertados a empresa licitante deverá computar todos os custos operacionais inerentes à execução da obra tais como os impostos, taxas e tributos eventualmente devidos conforme legislação pertinente e os benefícios decorrentes de trabalhos executados em horas extraordinárias, trabalhos noturnos, dominicais e em feriados, com salários e benefícios conforme acordo coletivo de trabalho da categoria sindical, bem como as demais despesas diretas e indiretas, de modo a constituir a única contraprestação pela execução dos serviços objeto desta licitação.

9 – ABERTURA DOS ENVELOPES - HABILITAÇÃO

9.1 – O(a) Presidente da Comissão receberá os três envelopes e fará primeiramente abertura do Envelope “01”, conferindo a Credencial, e após a abertura do envelope “02”, conferindo os documentos nele contidos, registrando-se, em seguida, na Ata da Sessão, os licitantes presentes.

9.2 – A comissão julgará a Habilitação e proclamará os licitantes habilitados para Licitação restituindo aos respectivos prepostos dos Licitantes inabilitados, o Envelope “03” ainda lacrado.

9.3 – Iniciada a abertura dos envelopes “02” (habilitação), não serão recebidas propostas de empresas retardatárias e, em nenhuma hipótese, nem será concedido prazo para apresentação e complementação de documentos exigidos neste Edital, nem admitida qualquer retificação ou, modificação das condições ofertadas.

9.4 – Uma vez proclamada a habilitação, não poderão as empresas retirar as propostas apresentadas, ficando esclarecido que a desistência posterior acarretará as sanções previstas no Capítulo IV da Lei 8.666/93 com as alterações da Lei 8.883/94.

9.5 – O(a) Presidente da Comissão de Licitação franqueará a palavra para que os Licitantes registrem em ata seus protestos ou impugnações que entenderem cabíveis, podendo ser apreciados e decididos de imediato, salvo quando envolverem aspectos que exijam análises mais apurados.

9.6 – Não havendo registro de protesto ou impugnação e se havendo, forem decididos de imediatos, a Comissão prosseguirá no andamento dos trabalhos, com abertura dos envelopes “03” (Proposta de Preços), das empresas habilitadas, desde que haja declaração expressa, de todas as empresas participantes de renúncia a recurso.

9.7 – Se houver impugnação ou proposto por recurso, permanecerão fechados os envelopes das Propostas de Preços, sendo devidamente rubricados por todos os presentes, para serem, posteriormente recolhidos e guardados em poder da Comissão, até a designação de nova data para a abertura das Propostas.

9.8 – A empresa licitante deverá apresentar junto aos documentos de habilitação, declaração de anuência do seu responsável técnico, onde este deverá declarar que autoriza a inclusão do seu nome na obra, caso logre vencedor deste processo licitatório, sob pena de inabilitação.

9.9 – Por ocasião da conferência dos Documentos de Habilitação e Propostas de Preços dos licitantes participantes, é facultada a Comissão de Licitação, caso julgue necessário suspender a sessão para ulterior divulgação do resultado.

10 – ABERTURA DOS ENVELOPES - PROPOSTA DE PREÇOS

10.1. A Proposta de Preços deverá ser entregue em envelope, lacrado, indevassável e rubricado pelo representante legal da empresa ou por seu mandatário, identificado com o título “Proposta de Preços”, endereçada à Comissão Permanente de Licitação, com indicação dos elementos constantes dos itens II,



ESTADO DA BAHIA

Prefeitura Municipal de São Gabriel
CNPJ (MF) 13.891.544/0001-32

III e IV do Edital, além da Razão Social da empresa. Apresentar também a declaração modelo anexo XIV junto da proposta de preços.

10.2. A Proposta de Preços e os documentos que a instruírem deverão estar em original, datilografada ou digitada apenas no anverso sem emendas, rasuras, ressalvas ou entrelinhas, elaborada em língua portuguesa e assinada pelo representante legal, ou mandatário especificamente credenciado.

10.3. Todas as páginas da proposta deverão ser rubricadas pela signatária da mesma, e as suas folhas, devidamente, numeradas para segurança dos participantes.

11 - ELABORAÇÃO DA PROPOSTA DE PREÇO

A Proposta de Preço - envelope "03" – deverá ser elaborada da seguinte forma:

11.1. Proposta de preços informando preços unitário e definitivo (global), sendo esse expresso em algarismos e por extenso, não sendo admitida qualquer alteração posterior sob fundamento de erro ou omissão do licitante ou de seus funcionários, sendo que somente será admitida a cotação de preços com 02 (duas) casas decimais. Exemplo: (R\$2,10, R\$1,50, R\$0,30).

11.2. No(s) preço(s) ofertados, deverão estar incluídos todos os custos com salários, encargos sociais, previdenciários e trabalhistas, todo pessoal, materiais empregados, inclusive ferramentas, utensílios e equipamentos utilizados, depreciação, administração, impostos, taxas, emolumentos e quaisquer outros custos que, direta ou indiretamente, se relacione com o fiel cumprimento, pela contratada de suas obrigações.

11.3. O Prazo para execução dos serviços será conforme especificado no Cronograma físico-financeiro constante no projeto básico, contados a partir da data de assinatura do contrato e emissão da Ordem de Serviço.

11.4. A proposta de preços terá validade de 60 (sessenta) dias corridos, a contar da data da entrega da proposta, facultada, porém, aos licitantes estender tal validade por prazo superior a este, desde que os mesmos se comprometam a assinarem o Contrato dentro do prazo previsto.

11.5. A proposta de preço deverá ser acompanhada de uma relação em papel timbrado da empresa, na qual deverá constar o CNPJ da empresa, o nome do representante legal que assinará o eventual contrato ou instrumento equivalente e o CPF deste. Caso a proposta seja assinada por preposto ou procurador este deverá juntar o instrumento de procuração anexado a proposta, sob pena de desclassificação.

11.6. Os preços cotados deverão ser referidos à data de recebimento das propostas, considerando-se a condição de pagamento à vista, não devendo por isso, computar qualquer custo financeiro para o período de processamento das faturas.

11.6.1 Nos preços apresentados em sua proposta de preços para os itens constantes na planilha orçamentária, não serão aceitos valores APROXIMADOS na multiplicação dos valores unitários e totais e sim valores EXATOS.

11.7. A proposta de preço (planilha estimativa de preços) deverá ser apresentada acompanhada obrigatoriamente dos seguintes anexos:

a) Cronograma Físico Financeiro atualizado;

b) Planilha de composição de BDI;



ESTADO DA BAHIA

Prefeitura Municipal de São Gabriel

CNPJ (MF) 13.891.544/0001-32

- c) Planilha de Composição de Encargos Sociais;
- d) Planilha de Composição dos Custos Unitários, conforme prever a súmula 258 do TCU.

12 CRITÉRIO DE JULGAMENTO DAS PROPOSTAS DE PREÇOS

12.1 O critério de julgamento será o de **Menor Preço Global**.

12.2 Serão desclassificadas as Propostas de Preços que não atenderem as exigências deste edital e/ou consignarem preços inexequíveis ou superfaturados, assim considerados aqueles incoerentes com os praticados pelo mercado, para execução do objeto do contrato, bem como:

- a) não cumprirem as exigências e regras contidas no item 11 deste edital;
- b) forem omissas ou vagas, bem como as que apresentarem irregularidade ou defeito capaz de dificultar o julgamento;
- c) impuserem condições ou contiverem ressalvas em relação às condições estabelecidas neste Edital;
- d) apresentarem quantitativos em desacordo com os constantes na Planilha Orçamentária;
- e) deixarem de apresentar preços unitários para qualquer dos itens constantes da Proposta de Preços;
- f) apresentarem **PREÇOS GLOBAIS excessivos** ou **manifestamente inexequíveis**, conforme legislação vigente.

12.3 Existindo discrepância entre os valores unitários e totais prevalecerão, os unitários e, havendo discordância entre os valores em algarismo e por extenso, prevalecerão os por extenso.

12.4 Poderão ser admitidos, pela Comissão, erros de natureza formal, desde que não comprometam o interesse público e da Administração.

12.5 É facultado à Comissão ou à autoridade a ele superior, em qualquer fase da licitação, promover diligências com vistas a esclarecer ou a complementar a instrução do processo.

12.6 Poderão ser convocados técnicos da Administração Municipal para realizarem diligências com vistas a averiguar a autenticidade de documentos e informações prestadas pelas licitantes e/ou emissão de parecer técnico que versem sobre a avaliação de amostras, equipamentos, catálogos e projetos gerais que envolvam critérios para avaliações ponderadas, quando o objeto da licitação assim exigir.

12.7 Ultrapassada a fase de habilitação dos concorrentes e abertas as propostas, não cabe desclassificação por motivos relacionados com a habilitação, salvo em razão de fatos supervenientes ou só conhecidos após o julgamento;

12.8 A licitante deverá obrigatoriamente apresentar preços para todos os itens licitados, sob pena de desclassificação, uma vez que o critério de julgamento é por preço global.

12.9 Caso existam licitantes qualificados como microempresa ou empresa de pequeno porte na fase de habilitação, conforme disposto no item 7.2.1 e 7.2.2 deste edital, observar-se-á, de forma complementar, o procedimento descrito na Lei Complementar nº 123/06.

12.9.1 Neste processo licitatório será assegurado, como critério de desempate, preferência de contratação para as microempresas e empresas de pequeno porte, caso haja empate ficto, conforme disposto do art. 44 e 45 da LC 123/06.



ESTADO DA BAHIA

Prefeitura Municipal de São Gabriel
CNPJ (MF) 13.891.544/0001-32

12.9.2 Entende-se por empate ficto aquelas situações em que as propostas apresentadas pelas microempresas e empresas de pequeno porte sejam iguais ou até 10% (dez por cento) superiores à proposta mais bem classificada.

12.9.3 Para efeito do disposto no art. 44 da Lei Complementar 123/06, ocorrendo o empate, proceder-se-á da seguinte forma:

12.9.3.1 A microempresa ou empresa de pequeno porte mais bem classificada poderá apresentar proposta de preço inferior àquela considerada vencedora do certame, situação em que será adjudicado em seu favor o objeto licitado;

12.9.3.2 Não ocorrendo a contratação da microempresa ou empresa de pequeno porte, na forma do item anterior, serão convocadas as remanescentes que porventura se enquadrem na hipótese do Item 12.9.2, na ordem classificatória, para o exercício do mesmo direito;

12.9.3.3 No caso de equivalência dos valores apresentados pelas microempresas e empresas de pequeno porte que se encontrem nos intervalos estabelecidos no Item 12.9.2, será realizado sorteio entre elas para que se identifique aquela que primeiro poderá apresentar melhor oferta.

12.9.3.4 Na hipótese da não-contratação nos termos previstos no caput destes itens, o objeto licitado será adjudicado em favor da proposta originalmente vencedora do certame.

12.9.3.5 O disposto nestes itens somente se aplicará quando a melhor oferta inicial não tiver sido apresentada por microempresa ou empresa de pequeno porte.

13 ADJUDICAÇÃO E HOMOLOGAÇÃO

13.1 A Adjudicação do objeto do presente certame será viabilizada pela Comissão sempre que não houver recurso ou prescrito todos os prazos de acordo com a legislação em vigor.

13.2 A homologação da licitação é de responsabilidade da autoridade competente e só poderá ser realizada depois da adjudicação do objeto ao proponente vencedor pela Comissão ou, quando houver recurso, pela própria autoridade competente.

14 - DA IMPUGNAÇÃO DO ATO CONVOCATÓRIO

14.1. Qualquer cidadão poderá impugnar o presente Edital, devendo protocolar o pedido até 05 (cinco) dias úteis antes da data fixada para abertura dos envelopes de habilitação, em conformidade com o parágrafo 1º do artigo 41 da Lei 8.666/93, com as alterações da Lei 8.883/94.

14.2. Em se tratando de licitante, a impugnação ao presente Edital deverá ser protocolada até o segundo dia útil que anteceder à data fixada para a abertura dos envelopes de habilitação, em conformidade com o parágrafo 2º do artigo 41 da Lei 8.666/93, com as alterações da Lei 8.883/94.

14.2.1. Os pedidos de esclarecimentos ao presente Edital deverão ser protocoladas até o segundo dia útil que anteceder à data fixada para a abertura dos envelopes de habilitação, em conformidade com o parágrafo 2º do artigo 41 da Lei 8.666/93, com as alterações da Lei 8.883/94.

14.3. O pedido de impugnação que seja apresentado pessoalmente, deverá ser protocolado no horário das 08:00hs às 12:00hs, no setor de Protocolo desta Prefeitura de São Gabriel/BA.



ESTADO DA BAHIA

Prefeitura Municipal de São Gabriel
CNPJ (MF) 13.891.544/0001-32

14.4. Caso seja apresentada a impugnação do Edital, conforme dispõe o art. 41 da Lei nº 8.666/93, reserva-se à Comissão o direito de decidir ou encaminhar a impugnação à autoridade competente, adiando a abertura dos envelopes de nº. 01, nº. 02 e nº. 03 para uma nova data.

14.4.1. Qualquer modificação no edital exige divulgação pela mesma forma que se deu o texto original, reabrindo-se o prazo inicialmente estabelecido, exceto quando, inquestionavelmente, a alteração não afetar a formulação das propostas, visto regra do art. 21, §4º da Lei nº 8.666/93.

15 DOS RECURSOS

15.1 - Dos atos da Administração resultantes da aplicação da Lei nº 8.666/93, caberá recursos de acordo com o estabelecido no seu Art. 109.

15.2 - Da habilitação ou inabilitação, bem como da classificação ou desclassificação das propostas de preços caberá recurso, interposto por escrito, dirigido a Presidente da Comissão de Licitação e ao PREFEITO MUNICIPAL DE SÃO GABRIEL, no prazo de cinco dias úteis.

15.3 - Interposto, o recurso será comunicado aos demais licitantes, que poderão impugná-lo no prazo de 5 (cinco) dias úteis.

15.4 - Terão efeitos suspensivos os recursos relativos ao ato de inscrição, habilitação e classificação de licitantes.

15.5 - Não serão admitidos quaisquer recursos sobre os fatos não apontados em ATA.

15.6 - Os recursos interpostos fora do prazo não serão aceitos, nem conhecidos.

15.7 - Nenhum prazo de recurso, representação ou pedido de reconsideração se inicia ou corre sem que os autos do processo estejam com vista franqueada ao interessado;

15.8. Para efeito de contagem de prazos legais serão considerados dias úteis aqueles em que houver expediente normal dessa Prefeitura. Na contagem dos prazos, excluir-se-á o dia do início e incluir-se-á o do vencimento e considerar-se-ão os dias consecutivos, exceto quando for explicitamente disposto em contrário. Só se iniciam e vencem os prazos em dia de expediente normal dessa Prefeitura.

15.9. Caso seja constatada protocolo de recursos infundados, que ensejem atos de natureza protelatórios, a administração adverte que não está hesitando em penalizar e denunciar tais empresas por estes atos de acordo com o art. 93 da Lei 8.666/93.

15.10. Decairá do direito de impugnar os termos do edital de licitação perante a administração o licitante que não o fizer até o segundo dia útil que anteceder a abertura dos envelopes, as falhas ou irregularidades que viciariam esse edital, **hipótese em que tal comunicação não terá efeito de recurso.**

16 OBRIGAÇÕES DA CONTRATADA

16.1.1 - Apresentar-se sempre que solicitada, através do seu Responsável Técnico e Coordenador dos trabalhos.

16.1.2 - Providenciar junto ao CREA ou CAU as Anotações de Responsabilidade Técnica – ART's ou Registro de Responsabilidade Técnica - RRT referentes ao objeto do contrato e especialidades pertinentes, nos termos das Leis nº 6.496/77 e 12.378/2010, além de providenciar o registro na Matrícula CEI e/ou Cadastro da Obra do Governo Federal (Plataforma Mais Brasil).

16.1.3 - A contratada deverá, sempre que necessário, comunicar-se formalmente por escrito com o Município de São Gabriel-BA.



ESTADO DA BAHIA

Prefeitura Municipal de São Gabriel
CNPJ (MF) 13.891.544/0001-32

16.1.4 - Assumir a inteira responsabilidade pelo transporte interno e externo do pessoal e dos insumos até o local das obras.

16.1.5 - Responsabilizar-se por todos e quaisquer danos causados às estruturas, construções, instalações elétricas, equipamentos, etc., bem como por aqueles que vier causar ao Município e a terceiros, existentes no local ou decorrentes da execução das obras, objeto desta licitação.

16.1.6 - Exercer a vigilância e proteção de todos os seus equipamentos no local das obras.

16.1.7 - Colocar tantas frentes de serviços quantas forem necessárias (mediante anuência prévia da fiscalização), para possibilitar a perfeita execução das obras no prazo contratual.

16.1.8 - Responsabilizar-se pelo fornecimento de toda a mão-de-obra, sem qualquer vinculação empregatícia com este Município, bem como todo o material necessário à execução das obras objeto do contrato.

16.1.9 - Responsabilizar-se por todos os ônus e obrigações concernentes à legislação tributária, trabalhista, securitária, previdenciária, e quaisquer encargos que incidam sobre os materiais e equipamentos, os quais, exclusivamente, correrão por sua conta, inclusive o registro do serviço contratado junto ao CREA ou CAU do local de execução das obras.

16.1.10 - Todos os acessos necessários para permitir à chegada aos locais de execução das obras deverão ser previstos, avaliando-se todas as suas dificuldades, pois os custos decorrentes de qualquer serviço para melhoria destes acessos correrão por conta da contratada.

16.1.11 - A contratada deverá manter um preposto, aceito pelo Município de São Gabriel-BA, no local da obra, para representá-la na execução do objeto contratado (art. 68 da Lei 8.666/93).

16.1.12 - Responsabilizar-se, desde o início das obras até o encerramento do contrato, pelo pagamento integral das despesas do canteiro referentes a água, energia, telefone, taxas, impostos e quaisquer outros tributos que venham a ser cobrados.

16.1.13 - No momento da desmobilização, para liberação da última nota fiscal/fatura, faz-se necessária a apresentação da certidão de quitação de débitos, referente às despesas com água, energia, telefone, taxas, impostos e quaisquer outros tributos que venham a ser cobrados.

16.1.14 - A contratada deverá utilizar pessoal experiente, bem como equipamentos, ferramentas e instrumentos adequados para a boa execução dos serviços.

16.1.15 - Promover a substituição dos profissionais integrantes da equipe técnica somente quando caracterizada a superveniência das situações de caso fortuito ou força maior, sendo que a substituição deverá ser feita por profissional de perfil técnico equivalente ou superior e mediante prévia autorização deste Município.

16.1.16 - Durante a execução das obras caberá à empresa contratada, as seguintes medidas:

a) Instalar e manter no canteiro de obras/serviços 1 (uma) placa de identificação da obra/serviço com as seguintes informações: nome da empresa (contratada), RT pela obra/serviço com a respectiva ART, nº do contrato e contratante (Município de São Gabriel), conforme Lei nº 5.194/1966 e Resolução CONFEA nº 198/1971;

b) A placa de identificação das obras/serviços/fornecimentos deve ser no padrão definido pelo Município e em local por ela indicado, cujo modelo encontra-se no Manual para Elaboração de Placas de Obra do Ministério da Integração Nacional, independente das exigidas pelos órgãos de fiscalização de classe;

c) Manter no canteiro de obras/serviços um Diário de Ocorrências, no qual serão feitas anotações diárias referentes ao andamento das obras, qualidade dos materiais, mão-de-obra, etc., como também reclamações, advertências e principalmente problemas de ordem técnica que requeiram solução por uma das partes. Este diário, devidamente rubricado pela fiscalização e pela contratada em todas as vias, ficará em poder da contratante após a conclusão das obras/serviços/fornecimentos;

d) Obedecer às normas de higiene e prevenção de acidentes, a fim de garantir a salubridade e a segurança no canteiro de obras/serviços;

e) Responder financeiramente, sem prejuízo de medidas outras que possam ser adotadas por quaisquer danos causados à União, Estado, Município ou terceiros, em razão da execução dos serviços, e,



ESTADO DA BAHIA

Prefeitura Municipal de São Gabriel
CNPJ (MF) 13.891.544/0001-32

f) Fazer com que os componentes da equipe de mão-de-obra operacional (operários) exerçam as suas atividades, devidamente uniformizados, em padrão único (farda) e fazendo uso dos equipamentos de segurança requeridos para as atividades desenvolvidas, em observância à legislação pertinente.

16.1.17 - Na execução das obras, objeto da presente licitação, a contratada deverá atender às seguintes normas e práticas complementares:

- a) Projetos, Normas Complementares e demais Especificações Técnicas;
- b) Códigos, leis, decretos, portarias e normas federais, estaduais e municipais, inclusive normas de concessionárias de serviços públicos, e as normas técnicas do Município de São Gabriel;
- c) Instruções e resoluções dos órgãos do sistema CREA/CAU-CONFEA;
- d) Normas técnicas da ABNT e do INMETRO, e principalmente no que diz respeito aos requisitos mínimos de qualidade, utilidade, resistência e segurança, e,
- e) Atendimento às condicionantes ambientais necessárias à obtenção das Licenças do Empreendimento, emitidas pelos órgãos competentes, relativas à execução das obras, Decreto 7.746/2012 e a IN nº 01 de 19 de Janeiro de 2010 os quais dispõem sobre os critérios de sustentabilidade ambiental na aquisição de bens, contratação de serviços ou obras pela Administração Pública Federal direta, autarquia e fundacional e dá outras providências.

16.1.18 - A contratada se obriga a atender as diretrizes de sustentabilidade de modo a proporcionar a economia da manutenção e operacionalização da edificação e a redução do consumo de energia e água, por meio de tecnologias, práticas e materiais que reduzam o impacto ambiental, entre outras:

- I. Menor impacto sobre recursos naturais como flora, fauna, ar, solo e água;
- II. Preferência para materiais, tecnologias e matérias-primas de origem local;
- III. Maior eficiência na utilização de recursos naturais como água e energia;
- IV. Maior geração de empregos, preferencialmente com mão de obra local;
- V. Maior vida útil e menor custo de manutenção do bem e da obra/serviço;
- VI. Uso de inovações que reduzam a pressão sobre recursos naturais; e,
- VII. Origem ambientalmente regular dos recursos naturais utilizados nos bens, serviços e obras.

16.2 OBRIGAÇÕES DA CONTRATANTE

16.2.1 Exigir o cumprimento de todas as obrigações assumidas pela Contratada, de acordo com as cláusulas contratuais e os termos de sua proposta;

16.2.2 Exercer o acompanhamento e a fiscalização dos serviços, por servidor ou comissão especialmente designada, anotando em registro próprio as falhas detectadas, indicando dia, mês e ano, bem como o nome dos empregados eventualmente envolvidos, encaminhando os apontamentos à autoridade competente para as providências cabíveis;

16.2.3 Notificar a Contratada por escrito da ocorrência de eventuais imperfeições, falhas ou irregularidades constatadas no curso da execução dos serviços, fixando prazo para a sua correção, certificando-se de que as soluções por ela propostas sejam as mais adequadas;

16.2.4 Pagar à Contratada o valor resultante da prestação do serviço, conforme cronograma físico-financeiro;

16.2.5 Efetuar as retenções tributárias devidas sobre o valor da fatura de serviços da Contratada, em conformidade com o art. 36, §8º da IN SLTI/MPOG N. 02/2008;

16.2.6 Fornecer por escrito as informações necessárias para o desenvolvimento dos serviços objeto do contrato;

16.2.7 Realizar avaliações periódicas da qualidade dos serviços, após seu recebimento;

16.2.8 Cientificar o órgão de representação judicial para adoção das medidas cabíveis quando do descumprimento das obrigações pela Contratada;

16.2.9 Arquivamento, entre outros documentos, de projetos, "as built", especificações técnicas, orçamentos, termos de recebimento, contratos e aditamentos, relatórios de inspeções técnicas após o recebimento do serviço e notificações expedidas;



ESTADO DA BAHIA

Prefeitura Municipal de São Gabriel
CNPJ (MF) 13.891.544/0001-32

16.3 CONTRATAÇÃO

16.3.1 Homologada a licitação pela autoridade competente, a Prefeitura firmará contrato específico com o licitante vencedor, visando a execução do objeto desta licitação nos termos da minuta que integra este edital.

16.3.2 O futuro contrato não poderá ser objeto de sub-contratação, cessão ou transferência, no todo ou em parte, sem prévia e expressa anuência da Administração.

16.3.3 O Contratado fica obrigado a aceitar, nas mesmas condições contratuais, os acréscimos ou supressões que se fizerem nos quantitativos dos produtos, mantendo se o valor inicial atualizado do contrato nos termos da Lei Federal 8.666/93 e suas alterações.

17 PRAZO DE VIGÊNCIA DO CONTRATO

17.1 Conforme dados qualificados neste Edital.

18 CONDIÇÃO DE PAGAMENTO

18.1 Conforme dados qualificados neste Edital.

19 DOTAÇÃO ORÇAMENTÁRIA

19.1 Conforme dados qualificados neste Edital.

20 SANÇÃO

20.1 Ao LICITANTE que incidir nas hipóteses dos itens abaixo relacionados, será aplicada as sanções, graduada conforme a gravidade da infração, sem prejuízo de sanções civis e criminais, após o prévio processo administrativo, garantida a ampla defesa e o contraditório:

20.1.1 Impedimento de licitar e contratar com a Administração Pública, pelo prazo de até 2 (dois) anos quando:

- a) Não celebrar o contrato;
- b) Deixar de entregar documentação exigida para o certame;
- c) Apresentar documentação falsa;
- d) Ensejar o retardamento da execução do objeto;
- e) Não manter a proposta;
- f) Falhar ou fraudar na execução do contrato;
- g) Comportar-se de modo inidôneo;
- h) Cometer fraude fiscal.

20.2 Ao CONTRATADO que incidir nas hipóteses abaixo relacionadas, serão aplicadas as seguintes sanções, graduadas conforme a gravidade da infração, sem prejuízo de sanções civis e criminais, após o prévio processo administrativo, garantida a ampla defesa e o contraditório:

20.2.1 Advertência sempre que forem constatadas infrações leves.

20.2.2 Multa por atraso imotivado da entrega dos produtos ou serviços, nos prazos abaixo definidos:

1. 0,20% (vinte décimos por cento) do valor do contrato, por dia de atraso no prazo contratual, ou nos prazos parciais das Ordens de fornecimento, limitadas a 20% do valor da fatura;
2. 0,20% (vinte décimos por cento) do valor do contrato, por dia de atraso no prazo estabelecido e notificado por escrito pela Fiscalização para o cumprimento de determinações, na primeira vez, limitadas a 20% do valor da fatura;



ESTADO DA BAHIA

Prefeitura Municipal de São Gabriel
CNPJ (MF) 13.891.544/0001-32

3. 0,40% (quarenta décimos por cento) do valor deste contrato, por dia de atraso no prazo estabelecido e notificado por escrito pela Fiscalização para o cumprimento de determinações, nas reincidências, limitadas a 20% do valor da fatura.

20.2.2.1 A multa dobrará a cada caso de reincidência, não podendo ultrapassar a 30% do valor atualizado do contrato, sem prejuízos da cobrança de perdas e danos que venham a ser causados ao interesse público e da possibilidade da rescisão contratual;

20.2.2 **Suspensão** com prazo máximo de 02 (dois) anos, conforme definidos abaixo:

- de até 03 (três) meses quando incidir 02 (duas) vezes em atraso, por mais de 15 (quinze) dias;
- de até 02 (dois) anos quando praticar ato ilícito visando frustrar os objetivos do contrato, no âmbito da Administração Pública Municipal.

20.2.4 **Suspensão** de até 02 (dois) anos e **multa** sobre o valor do contrato, a depender do prejuízo causado à Administração Pública Municipal, quando:

- não atender às especificações técnicas e os quantitativos estabelecidos no contrato: multa de 10% a 20%;
- paralisar a execução do serviço, sem justa causa e prévia comunicação à Administração: multa de 10% a 20%;
- prestar serviço em desacordo com os projetos básicos, executivos e termos de referência, que apresente insegurança no desenvolvimento das atividades ou que comprometa a segurança das pessoas: multa de 10% a 20%;
- descumprir obrigações relativas à relação de trabalho com seus empregados e prepostos, quanto a verbas previstas e orçadas nas planilhas que compõem a proposta contratada, especialmente o atraso de pagamento de salário, 13º salário, férias acrescidas de 1/3, atraso ou não fornecimento de vale transporte, vales-refeição ou auxílio alimentação, constantes das respectivas planilhas de preços: multa de até 10%.

20.2.5 **Declaração de inidoneidade** para licitar e contratar com a Administração Pública quando o licitante incorrer por duas vezes nas suspensões elencadas no subitem 20.2.3 e 20.2.4.

20.3 A suspensão temporária do prestador de serviço cujo contrato com a Administração Pública esteja em vigor, impedirá o mesmo de participar de outras licitações e contratações no âmbito do Município até o cumprimento da penalidade que lhe foi imposta.

20.4 Declaração de inidoneidade para licitar ou contratar com a Administração Pública Municipal, enquanto perdurarem os motivos determinantes da punição ou até que seja promovida a reabilitação perante a própria autoridade que aplicou a penalidade, que será concedida sempre que o contratado ressarcir a Administração pelos prejuízos resultantes e após decorrido o prazo da penalidade aplicada.

20.5 As multas aplicadas deverão ser pagas espontaneamente no prazo máximo de 05 (cinco) dias ou serão deduzidas do valor correspondente ao valor da execução, após prévio processo administrativo, garantida a ampla defesa e o contraditório ou, ainda, cobradas judicialmente, a critério do departamento administrativo/jurídico da PREFEITURA.

20.6 Caso o valor da multa seja superior ao valor da garantia prestada, o contratado responderá pela sua diferença, a qual será descontada dos pagamentos eventualmente devidos pela Administração, ou, ainda, cobrada judicialmente.

20.7 A multa poderá ser aplicada cumulativamente com as demais penalidades, a depender do grau da infração cometida pelo contratado e dos prejuízos causados à Administração Pública Municipal, não impedindo que a PREFEITURA rescinda unilateralmente o contrato.



ESTADO DA BAHIA

Prefeitura Municipal de São Gabriel
CNPJ (MF) 13.891.544/0001-32

20.8 As sanções previstas no item 19 deste edital são de competência exclusiva da PREFEITURA, permitida a delegação para a sanção prevista no subitem 20.2.1, facultada a defesa do interessado no respectivo processo, no prazo de 05 (cinco) dias da abertura de vistas.

20.9 Os danos e prejuízos serão ressarcidos à contratante no prazo máximo de 48 (quarenta e oito) horas, após prévio processo administrativo, garantida a ampla defesa e o contraditório, contado da notificação administrativa à Contratada, sob pena de multa.

21 - FISCALIZAÇÃO

21.1 – O Município de São Gabriel, através do seu Gestor, designará mediante portaria, um servidor que fará o acompanhamento e fiscalização do referido contrato, sendo o responsável pela observância do fiel cumprimento de todas as cláusulas contratuais obrigando-se a comunicar aos demais setores sobre qualquer falta ou falha, cumprindo assim os artigos 10º e 11º do Decreto nº 9.507, de 21/09/2018 e ao art. 67 da Lei nº 8.666/1993. A coordenação do contrato, bem como a fiscalização da execução das obras/serviços/fornecimentos será realizada por técnicos designados na forma do Art. 67, da Lei 8.666/93, a quem compete verificar se a licitante vencedora está executando os trabalhos, observando o contrato e os documentos que o integram.

21.2 - A fiscalização deverá verificar, periodicamente, no decorrer da execução do contrato, se a licitante vencedora mantém, em compatibilidade com as obrigações assumidas, todas as condições de habilitação e qualificação exigidas na licitação.

21.3 - A fiscalização terá poderes para agir e decidir perante a contratada, inclusive rejeitando obras/serviços/fornecimentos que estiverem em desacordo com o contrato, com as Normas Técnicas da ABNT e com a melhor técnica consagrada pelo uso, obrigando-se desde já a contratada a assegurar e facilitar o acesso da fiscalização, às obras/serviços/fornecimentos, e a todos os elementos que forem necessários ao desempenho de sua missão.

21.4 - A fiscalização terá plenos poderes para sustar qualquer obra/serviço/fornecimento que não esteja sendo executado dentro dos termos do contrato, dando conhecimento do fato à Autoridade Superior.

21.5 - Cabe à fiscalização verificar a ocorrência de fatos para os quais haja sido estipulada qualquer penalidade contratual. A fiscalização informará ao setor competente quanto ao fato, instruindo o seu relatório com os documentos necessários, e em caso de multa, a indicação do seu valor.

21.6 - Das decisões da fiscalização poderá a contratada recorrer à Autoridade Superior, no prazo de 10 (dez) dias úteis da respectiva comunicação. Os recursos relativos a multas serão feitos na forma prevista na respectiva cláusula.

21.7 - A ação e/ou omissão, total ou parcial, da fiscalização não eximirá a contratada da integral responsabilidade pela execução do objeto deste contrato.

21.8 - Fica assegurado aos técnicos do Município de São Gabriel-BA o direito a seus exclusivos critérios, acompanharem, fiscalizar e participar, total ou parcialmente, diretamente ou através de terceiros, da execução das obras/serviços/fornecimentos prestados pela licitante vencedora, com livre acesso ao local de trabalho para obtenção de quaisquer esclarecimentos julgados necessários à execução das obras/serviços/fornecimentos.



ESTADO DA BAHIA

Prefeitura Municipal de São Gabriel

CNPJ (MF) 13.891.544/0001-32

22 - RECEBIMENTO DEFINITIVO DA OBRA

22.1 - Concluída a obra, a contratada solicitará ao setor de fiscalização deste Município, o seu recebimento provisório que deverá ocorrer no prazo de **10 (dez) dias** da data da solicitação.

22.2 - O Município terá até **90 (noventa) dias** para, através da fiscalização, verificar a adequação da obra recebida com as condições contratadas, emitirem parecer conclusivo e, no caso de projeto, aprovação da Autoridade Competente.

22.3 - Na hipótese da necessidade de correção, será estabelecido um prazo para que a contratada, às suas expensas, complemente ou refaça a obra rejeitada. Aceito e aprovado o serviço, o Município emitirá o Termo de Recebimento Definitivo da Obra que deverá ser assinado por representante autorizado da contratada, possibilitado a liberação da caução contratual.

22.4 - O Termo de Encerramento Físico do Contrato está condicionado à emissão de Laudo Técnico pelo Município de São Gabriel-BA sobre toda a obra executada.

22.5 - A última nota fiscal/fatura da obra somente será encaminhada para pagamento após emissão do Termo de Encerramento Físico do Contrato, que deverá ser anexado ao processo de liberação e pagamento.

22.6 - Os resultados da obra, incluindo os desenhos originais e as memórias de cálculo, as informações obtidas e os métodos desenvolvidos no seu contexto será de propriedade deste Município e seu uso por terceiros só se realizará por expressa autorização.

24 - RESCISÃO

A inexecução parcial ou total do objeto da licitação ensejara a Rescisão Contratual, observadas, para tanto, a disposições da Seção V, Capítulo III da Lei 8.666/93, com as alterações introduzidas pela Lei 8.883/94.

25 – REVOGAÇÃO / ANULAÇÃO

A licitação poderá ser revogada ou anulada nos termos do artigo 49 da Lei 8.666/93 com as alterações da Lei 8.883/94.

26 – DA GARANTIA

26.1 – NO ATO DA ASSINATURA DO CONTRATO, PARA GARANTIA DO FIEL CUMPRIMENTO DE TODAS AS SUAS OBRIGAÇÕES CONTRATUAIS, A CONTRATADA DEPOSITARÁ A TÍTULO DE CAUÇÃO INICIAL, O VALOR CORRESPONDENTE A 5,0% (CINCO POR CENTO) DO VALOR GLOBAL DO CONTRATO NA FORMA PREVISTA PELO ARTIGO 56 DA LEI FEDERAL Nº 8.666/93.

26.2 – A garantia referida responderá por todas as multas e encargos impostos à CONTRATADA com base no descumprimento de obrigações contratuais e, em sendo insuficiente, a CONTRATADA terá o prazo de 72 (setenta e duas) horas para complementá-las;

26.3 – A devolução do montante da caução contratual, ou de seu saldo, será efetuada, pela CONTRATANTE até 15 (quinze) dias após a assinatura do Termo de Conclusão e Recebimento Definitivo das Obras e Serviços, estando esta em perfeitas condições.

27 DISPOSIÇÕES GERAIS

27.1 A apresentação de proposta a esta licitação implica na aceitação integral e irrevogável dos termos deste edital e seus anexos.



ESTADO DA BAHIA

Prefeitura Municipal de São Gabriel
CNPJ (MF) 13.891.544/0001-32

27.2 A licitação poderá ser revogada ou anulada nos termos do art. 49 da Lei 8.666/93, no seu todo ou em parte.

27.3 É facultado à Comissão, adiar a data de recebimento das Propostas de Preços desta licitação, dando conhecimento aos licitantes, com antecedência mínima de 24 (vinte e quatro) horas da data inicialmente marcada.

27.4 Os licitantes intimados para prestar quaisquer esclarecimentos adicionais deverão fazê-lo no prazo determinado pela comissão, sob pena de desclassificação/inabilitação.

27.5 As decisões referentes a este processo licitatório poderão ser comunicadas aos licitantes por qualquer meio de comunicação que comprove o recebimento ou, ainda, mediante publicação no Diário Oficial do Município.

27.6 Quaisquer esclarecimentos e informações sobre este edital, poderão ser feitos à Comissão de Licitação, pessoalmente ou através do telefone inicialmente qualificado, no horário das 08:00 às 12:00 horas, até o terceiro dia anterior à data fixada para o certame.

27.7 É facultado à Comissão ou à autoridade a ele superior, em qualquer fase da licitação, promover diligências com vistas a esclarecer ou a complementar a instrução do processo.

27.8 Os erros materiais irrelevantes serão objeto de saneamento, mediante ato motivado da Comissão.

27.9 Consideram-se erros materiais irrelevantes aqueles cuja ocorrência não comprometa a idoneidade do documento ou a perfeita compreensão do conteúdo da proposta.

27.10 Os casos omissos no presente edital serão resolvidos pela Comissão que deverá valer-se das disposições legais pertinentes.

27.11. O Licitante interessado, poderá retirar o edital pessoalmente no Setor de Licitações, na Sede da Prefeitura de São Gabriel/BA, durante o horário de expediente externo, ou seja, das 08:00 as 12:00 horas.

27.12 - A licitante é a responsável pela veracidade das informações e autenticidade dos documentos apresentados, em qualquer das fases da licitação.

27.13 Fica designado o foro da comarca de Irecê, do Estado da Bahia, Brasil, para julgamento de quaisquer questões judiciais resultantes deste edital.

28 ANEXOS DO EDITAL

28.1 Indicados no campo IX – Dados do Edital.

São Gabriel-BA, 11 de Fevereiro de 2022.

Hipólito Rodrigues Silva Gomes
Prefeito Municipal

Cleveson Martins Sodré
Secretário Municipal de Infraestrutura

Amanda Batista Neiva
Engenheira Civil

Lucélia Rodrigues Silva Gomes
Presidente da CPL

23

Praça Largo da Pátria, nº 132 – Centro - São Gabriel – BA. CEP: 44.915-000
Endereço eletrônico: compras.saogabriel@gmail.com



ESTADO DA BAHIA

Prefeitura Municipal de São Gabriel

CNPJ (MF) 13.891.544/0001-32

CONCORRÊNCIA PÚBLICA nº 0001/2022

ANEXO I

TERMO DE REFERÊNCIA / PROJETO BÁSICO

1.1 - Constitui o objeto desta licitação a Contratação de empresa especializada para execução de obra de engenharia para adequação de estrada vicinal no Município de São Gabriel-BA, conforme convênio: Caixa Econômica Federal - SICONV nº 0079422020, de acordo com as especificações constantes no Termo de Referência, Memorial Descritivo e projeto básico parte deste edital. **Tipo Menor Preço Global.**

1.1.1. Documentos que compõe o Projeto Básico

- a) Planilha Orçamentária;
- b) Cronograma físico-financeiro;
- c) Memorial descritivo;
- d) Plantas.

2 – DESCRIÇÃO DOS SERVIÇOS

Estabelecer normas, critérios e principais condições contratuais para a apresentação de propostas e, posteriormente, a celebração de contrato para a adequação de estrada vicinal que necessita de reparos e melhorias para suportar e manter a trafegabilidade ao longo de seu trecho com os beneficiamentos oriundos da execução deste projeto, regulamentado pelo Processo Administrativo nº 0114/2022, com a utilização de recursos federais conveniados com a Caixa Econômica Federal.

3 – CONDIÇÕES DE PARTICIPAÇÃO

3.1 As empresas que se interessarem em participar do certame deverão comprovar a sua regularidade jurídica, Fiscal, trabalhista, além das qualificações técnica e econômico-financeira, conforme item 7 do edital e o que estipula a Lei 8.666/93, que atendam as exigências do Termo de Referência e seus anexos, não sendo permitida a participação de pessoas jurídicas organizadas sob forma de Consórcio de empresas e nem sendo permitida a subcontratação dos serviços.

3.2 A visita aos locais de prestação dos serviços NÃO será obrigatória, porém, recomenda-se às licitantes que seja realizada a visita aos locais onde serão executados os serviços e suas circunvizinhanças, por intermédio de pelo menos um engenheiro civil, por ela indicado, ou de seu representante legal ou responsável técnico, para tomar pleno conhecimento das condições e peculiaridades inerentes à natureza dos trabalhos a serem executados, avaliando os problemas futuros de modo que os custos propostos cubram quaisquer dificuldades decorrentes de sua execução, e obter, sob sua exclusiva responsabilidade, todas as informações que possam ser necessárias para a elaboração da proposta e execução do contrato.

4 - METODOLOGIA

A presente aquisição será realizada por meio de processo licitatório, na modalidade Concorrência Pública, observando os dispositivos legais, notadamente os princípios da lei 8.666, de 21 de junho de 1993 e suas alterações, e pelas condições e exigências estabelecidas em Edital.

5 - JUSTIFICATIVA DA ESCOLHA DA MODALIDADE DE LICITAÇÃO

A escolha da modalidade Concorrência Pública para a realização deste processo licitatório justifica-se pelo valor do projeto e por ser o tipo de serviço característico de obra de engenharia e seu critério de julgamento será o Menor Preço Global, na possibilidade de se obter preços mais vantajosos pela Administração.



ESTADO DA BAHIA

Prefeitura Municipal de São Gabriel
CNPJ (MF) 13.891.544/0001-32

6 - AVALIAÇÃO DE CUSTO

Atendendo ao disposto na Lei 8.666/93 na execução dos serviços ora contratados pela Prefeitura Municipal de São Gabriel-BA, na documentação técnica do projeto o responsável técnico que elaborou o mesmo, efetuou o levantamento e consulta de preços atualizados para cada item junto ao SINAPI, ORSI ou outro para o levantamento dos custos restantes desta obra, que está orçada no montante total de **R\$4.779.448,99 (quatro milhões e setecentos e setenta e nove mil e quatrocentos e quarenta e oito reais e noventa e nove centavos).**

7 - QUALIFICAÇÃO TÉCNICA

a) Prova de registro e regularidade de situação da empresa e de seus responsáveis técnicos no CREA/CAU com jurisdição na sede do licitante;

b) Apresentação de relação explícita e declaração formal da sua disponibilidade de pessoal técnico especializado, considerados essenciais para o cumprimento do objeto da licitação;

b.1) A relação/declaração acima deverá conter a indicação das instalações e do aparelhamento e do pessoal técnico, adequados e disponíveis para a realização do objeto da licitação, bem como da qualificação de cada um dos membros da equipe técnica que se responsabilizará pelos trabalhos.

c) Comprovação de aptidão para desempenho de atividade pertinente e compatível em características, quantidades e prazos com o objeto da licitação;

c.1) A comprovação de aptidão da empresa licitante será feita com a apresentação de no **mínimo 01 (um) atestado de aptidão em nome de seu(s) responsável(eis) técnico(s)**, fornecidos por pessoa(s) jurídica(s) de direito público ou privado, devidamente registrado(s) no Conselho Regional de Engenharia e Agronomia – CREA ou, Conselho de Arquitetura e Urbanismo CAU, acompanhado(s) da(s) respectiva(s) certidão(ões) de Acervo Técnico – CAT, em que fique demonstrado a execução dos serviços com compatibilidade em características, quantidades mínimas de 50% dos serviços descritos no projeto básico e prazos com o objeto deste Edital.

c.2) Será considerado como parcela de maior relevância os seguintes itens em 50% do quantitativo total estipulado para cada um, conforme apresentados na planilha financeira da obra, referente a:

- Locação Topográfica com nivelamento de seções transversais de serviços de terraplanagem, inclusive conferências;
- Regularização de subleito, e;
- Imprimação com emulsão asfáltica.

d) Comprovação quanto à capacidade Técnica - Profissional:

d.1) Comprovação do licitante de possuir em seu quadro permanente, na data prevista para entrega da proposta, profissional de nível superior (engenheiro civil) ou outro devidamente reconhecido pela entidade competente, detentor de atestado de responsabilidade técnica com características semelhantes ao objeto aqui licitado.

d.2) A Comprovação de possuir a Licitante, no seu quadro permanente, profissional referenciado no item anterior e no item 7.3 “a”, será feita através de:

- Contrato de Trabalho de acordo com a legislação pertinente, ou;
- CTPS (Carteira de Trabalho e Previdência Social), ou;
- Em se tratando de Sócio ou Diretor, esta comprovação deverá ser feita pelo contrato social em vigor, devidamente registrado no órgão competente.



ESTADO DA BAHIA

Prefeitura Municipal de São Gabriel
CNPJ (MF) 13.891.544/0001-32

d.3) A licitante poderá apresentar, para efeito de comprovação da capacidade técnica profissional/operacional, declaração de contratação futura do profissional que irá compor o corpo técnico da empresa.

d.4) No caso de duas ou mais licitantes apresentarem atestados de um mesmo profissional como responsável técnico, como comprovação de qualificação técnica, ambas serão inabilitadas.

e) Indicação das máquinas e equipamentos considerados essenciais para o cumprimento do objeto da licitação;

f) Declaração do licitante de conhecimento das condições locais para a execução da obra, na qual o licitante comprova que cientificou-se das condições locais e das informações operacionais necessárias ao cumprimento das obrigações que vier a assumir perante o Município de São Gabriel/BA, anexo XII.

f.1) Esta declaração visa o conhecimento total e *in loco* das especificações e das condições para realização do serviço objeto da licitação, pois a Prefeitura Municipal de São Gabriel não aceitará nenhuma alegação posterior;

f.2) As despesas com a visita aos locais da obra para àquele licitante que manifeste interesse, correrão por conta do mesmo, devendo contatar a Secretaria de Municipal de Infraestrutura localizada no Largo da Pátria, nº 132, Bairro Centro, sem necessidade de agendamento prévio, nos dias úteis, com até 24 (vinte e quatro) horas úteis antecedentes à abertura do certame, no horário das 08:00hs às 12:00hs;

f.3) Acórdão nº 906/2012 – Plenário, no qual o Tribunal expediu as seguintes determinações ao ente licitante: “*Abstenha-se de inserir em seus instrumentos convocatórios cláusulas impondo a obrigatoriedade de comparecimento ao local das obras quando, por sua limitação de tempo e em face da complexidade e extensão do objeto licitado, pouco acrescente acerca do conhecimento dos concorrentes sobre a obra/serviço, de maneira a preservar o que preconiza o art. 3º caput, e § 1º, inciso I, da Lei 8.666/93, sendo suficiente a declaração do licitante de que conhece as condições locais para a execução do objeto.*”.

7.1 A inversão do conteúdo dos envelopes acarretará na inabilitação ou desclassificação da licitante.

7.2 Os documentos necessários à fase de habilitação poderão ser apresentados em original, em cópia autenticada por cartório competente, em publicação da imprensa oficial ou em cópias simples, desde que acompanhadas dos originais para autenticação pela Comissão de Licitação no ato da sessão.

7.9.1. Informamos que não aceitaremos apresentação de cópia de documento autenticada para validação de cópia simples de documentos. Ressaltamos a necessidade de apresentar os originais para a confirmação de autenticidade dos documentos em cópia xerográfica simples.

7.9.2. Os documentos apresentados com selo digital, serão validados através de verificação do selo digital do cartório correspondente.

7.3 A Comissão autenticará os documentos preferencialmente até as 12:00 h do dia anterior ao certame.

8 – CONDIÇÕES DE PAGAMENTO:

a) O pagamento devido a contratada será efetuado em até 30 (trinta) dias, mediante medição e apresentação de nota fiscal em nome do município de São Gabriel/BA, com base nos preços unitários contratuais, os quais devem representar a compensação integral para todas as operações, transportes, materiais, perdas, mão de obra, equipamentos, encargos e eventuais necessários à completa execução dos serviços, de acordo com o objeto contratado e atestada por servidor responsável.

b) Apresentar ao Município anexados à Nota Fiscal os boletins de medição com a respectiva aprovação pela autoridade competente, atestada pela fiscalização, de acordo com o cronograma físico-financeiro, e,



ESTADO DA BAHIA

Prefeitura Municipal de São Gabriel
CNPJ (MF) 13.891.544/0001-32

acompanhada das respectivas certidões de regularidade da Receita Federal, Receita Estadual, Receita Municipal, FGTS e CNDT – Trabalhista.

c) Não será permitida previsão de sinal, ou qualquer outra forma de antecipação de pagamento na formulação das propostas, devendo ser desclassificada, de imediato, a proponente que assim o fizer.

d) Será permitida a subcontratação num limite máximo de 25% (vinte e cinco por cento) desde que devidamente autorizado pela Prefeitura Municipal de São Gabriel-BA.

9 – DOTAÇÃO ORÇAMENTÁRIA:

Órgão/Unidade: 02.08.01 Atividade: 1.004 Elemento de Despesa: 4.4.9.0.51.00 Fonte: 00 / 24

10 SANÇÃO

10.1 Ao LICITANTE que incidir nas hipóteses dos itens abaixo relacionados, será aplicada as sanções, graduada conforme a gravidade da infração, sem prejuízo de sanções civis e criminais, após o prévio processo administrativo, garantida a ampla defesa e o contraditório:

10.1.1 Impedimento de licitar e contratar com a Administração Pública, pelo prazo de até 2 (dois) anos quando:

- i) Não celebrar o contrato;
- j) Deixar de entregar documentação exigida para o certame;
- k) Apresentar documentação falsa;
- l) Ensejar o retardamento da execução do objeto;
- m) Não manter a proposta;
- n) Falhar ou fraudar na execução do contrato;
- o) Comportar-se de modo inidôneo;
- p) Cometer fraude fiscal.

10.2 Ao CONTRATADO que incidir nas hipóteses abaixo relacionadas, serão aplicadas as seguintes sanções, graduadas conforme a gravidade da infração, sem prejuízo de sanções civis e criminais, após o prévio processo administrativo, garantida a ampla defesa e o contraditório:

10.2.1 Advertência sempre que forem constatadas infrações leves.

10.2.2 Multa por atraso imotivado da entrega dos produtos ou serviços, nos prazos abaixo definidos:

4. 0,20% (vinte décimos por cento) do valor do contrato, por dia de atraso no prazo contratual, ou nos prazos parciais das Ordens de fornecimento, limitadas a 20% do valor da fatura;

5. 0,20% (vinte décimos por cento) do valor do contrato, por dia de atraso no prazo estabelecido e notificado por escrito pela Fiscalização para o cumprimento de determinações, na primeira vez, limitadas a 20% do valor da fatura;

6. 0,40% (quarenta décimos por cento) do valor deste contrato, por dia de atraso no prazo estabelecido e notificado por escrito pela Fiscalização para o cumprimento de determinações, nas reincidências, limitadas a 20% do valor da fatura.

10.2.2.1 A multa dobrará a cada caso de reincidência, não podendo ultrapassar a 30% do valor atualizado do contrato, sem prejuízos da cobrança de perdas e danos que venham a ser causados ao interesse público e da possibilidade da rescisão contratual;

10.2.3 Suspensão com prazo máximo de 02 (dois) anos, conforme definidos abaixo:

- b) de até 03 (três) meses quando incidir 02 (duas) vezes em atraso, por mais de 15 (quinze) dias;
- b) de até 02 (dois) anos quando praticar ato ilícito visando frustrar os objetivos do contrato, no âmbito da Administração Pública Municipal.



ESTADO DA BAHIA

Prefeitura Municipal de São Gabriel
CNPJ (MF) 13.891.544/0001-32

10.2.4 Suspensão de até 02 (dois) anos e multa sobre o valor do contrato, a depender do prejuízo causado à Administração Pública Municipal, quando:

- não atender às especificações técnicas e os quantitativos estabelecidos no contrato: multa de 10% a 20%;
- paralisar a execução do serviço, sem justa causa e prévia comunicação à Administração: multa de 10% a 20%;
- prestar serviço em desacordo com os projetos básicos, executivos e termos de referência, que apresente insegurança no desenvolvimento das atividades ou que comprometa a segurança das pessoas: multa de 10% a 20%;
- descumprir obrigações relativas à relação de trabalho com seus empregados e prepostos, quanto a verbas previstas e orçadas nas planilhas que compõem a proposta contratada, especialmente o atraso de pagamento de salário, 13º salário, férias acrescidas de 1/3, atraso ou não fornecimento de vale transporte, vales-refeição ou auxílio alimentação, constantes das respectivas planilhas de preços: multa de até 10%.

10.2.5 Declaração de inidoneidade para licitar e contratar com a Administração Pública quando o licitante incorrer por duas vezes nas suspensões elencadas no subitem 10.2.3 e 10.2.4.

10.3 A suspensão temporária do prestador de serviço cujo contrato com a Administração Pública esteja em vigor, impedirá o mesmo de participar de outras licitações e contratações no âmbito do Município até o cumprimento da penalidade que lhe foi imposta.

10.4 Declaração de inidoneidade para licitar ou contratar com a Administração Pública Municipal, enquanto perdurarem os motivos determinantes da punição ou até que seja promovida a reabilitação perante a própria autoridade que aplicou a penalidade, que será concedida sempre que o contratado ressarcir a Administração pelos prejuízos resultantes e após decorrido o prazo da penalidade aplicada.

10.5 As multas aplicadas deverão ser pagas espontaneamente no prazo máximo de 05 (cinco) dias ou serão deduzidas do valor correspondente ao valor da execução, após prévio processo administrativo, garantida a ampla defesa e o contraditório ou, ainda, cobradas judicialmente, a critério do departamento administrativo/jurídico da PREFEITURA.

10.6 Caso o valor da multa seja superior ao valor da garantia prestada, o contratado responderá pela sua diferença, a qual será descontada dos pagamentos eventualmente devidos pela Administração, ou, ainda, cobrada judicialmente.

10.7 A multa poderá ser aplicada cumulativamente com as demais penalidades, a depender do grau da infração cometida pelo contratado e dos prejuízos causados à Administração Pública Municipal, não impedindo que a PREFEITURA rescinda unilateralmente o contrato.

10.8 As sanções previstas no item 19 deste edital são de competência exclusiva da PREFEITURA, permitida a delegação para a sanção prevista no subitem 10.2.1, facultada a defesa do interessado no respectivo processo, no prazo de 05 (cinco) dias da abertura de vistas.

10.9 Os danos e prejuízos serão ressarcidos à contratante no prazo máximo de 48 (quarenta e oito) horas, após prévio processo administrativo, garantida a ampla defesa e o contraditório, contado da notificação administrativa à Contratada, sob pena de multa.

11 - OBRIGAÇÕES DA CONTRATADA

11.1 - Apresentar-se sempre que solicitada, através do seu Responsável Técnico e Coordenador dos trabalhos.

11.2 - Providenciar junto ao CREA ou CAU as Anotações de Responsabilidade Técnica – ART's ou Registro de Responsabilidade Técnica - RRT referentes ao objeto do contrato e especialidades

28

Praça Largo da Pátria, nº 132 – Centro - São Gabriel – BA. CEP: 44.915-000
Endereço eletrônico: compras.saogabriel@gmail.com



ESTADO DA BAHIA

Prefeitura Municipal de São Gabriel
CNPJ (MF) 13.891.544/0001-32

pertinentes, nos termos das Leis nº 6.496/77 e 12.378/2010, além de providenciar o registro na Matrícula CEI e/ou Cadastro da Obra do Governo Federal (Plataforma Mais Brasil).

11.3 - A contratada deverá, sempre que necessário, comunicar-se formalmente por escrito com o Município de São Gabriel-BA.

11.4 - Assumir a inteira responsabilidade pelo transporte interno e externo do pessoal e dos insumos até o local das obras.

11.5 - Responsabilizar-se por todos e quaisquer danos causados às estruturas, construções, instalações elétricas, equipamentos, etc., bem como por aqueles que vier causar ao Município e a terceiros, existentes no local ou decorrentes da execução das obras, objeto desta licitação.

11.6 - Exercer a vigilância e proteção de todos os seus equipamentos no local das obras.

11.7 - Colocar tantas frentes de serviços quantas forem necessárias (mediante anuência prévia da fiscalização), para possibilitar a perfeita execução das obras no prazo contratual.

11.8 - Responsabilizar-se pelo fornecimento de toda a mão-de-obra, sem qualquer vinculação empregatícia com este Município, bem como todo o material necessário à execução das obras objeto do contrato.

11.9 - Responsabilizar-se por todos os ônus e obrigações concernentes à legislação tributária, trabalhista, securitária, previdenciária, e quaisquer encargos que incidam sobre os materiais e equipamentos, os quais, exclusivamente, correrão por sua conta, inclusive o registro do serviço contratado junto ao CREA ou CAU do local de execução das obras.

11.10 - Todos os acessos necessários para permitir à chegada aos locais de execução das obras deverão ser previstos, avaliando-se todas as suas dificuldades, pois os custos decorrentes de qualquer serviço para melhoria destes acessos correrão por conta da contratada.

11.11 - A contratada deverá manter um preposto, aceito pelo Município de São Gabriel-BA, no local da obra, para representá-la na execução do objeto contratado (art. 68 da Lei 8.666/93).

11.12 - Responsabilizar-se, desde o início das obras até o encerramento do contrato, pelo pagamento integral das despesas do canteiro referentes a água, energia, telefone, taxas, impostos e quaisquer outros tributos que venham a ser cobrados.

11.13 - No momento da desmobilização, para liberação da última nota fiscal/fatura, faz-se necessária a apresentação da certidão de quitação de débitos, referente às despesas com água, energia, telefone, taxas, impostos e quaisquer outros tributos que venham a ser cobrados.

11.14 - A contratada deverá utilizar pessoal experiente, bem como equipamentos, ferramentas e instrumentos adequados para a boa execução dos serviços.

11.15 - Promover a substituição dos profissionais integrantes da equipe técnica somente quando caracterizada a superveniência das situações de caso fortuito ou força maior, sendo que a substituição deverá ser feita por profissional de perfil técnico equivalente ou superior e mediante prévia autorização deste Município.

11.16 - Durante a execução das obras caberá à empresa contratada, as seguintes medidas:

g) Instalar e manter no canteiro de obras/serviços 1 (uma) placa de identificação da obra/serviço com as seguintes informações: nome da empresa (contratada), RT pela obra/serviço com a respectiva ART, nº do contrato e contratante (Município de São Gabriel), conforme Lei nº 5.194/1966 e Resolução CONFEA nº 198/1971;

h) A placa de identificação das obras/serviços/fornecimentos deve ser no padrão definido pelo Município e em local por ela indicado, cujo modelo encontra-se no Manual para Elaboração de Placas de Obra do Ministério da Integração Nacional, independente das exigidas pelos órgãos de fiscalização de classe;

i) Manter no canteiro de obras/serviços um Diário de Ocorrências, no qual serão feitas anotações diárias referentes ao andamento das obras, qualidade dos materiais, mão-de-obra, etc., como também reclamações, advertências e principalmente problemas de ordem técnica que requeiram solução por uma das partes. Este diário, devidamente rubricado pela fiscalização e pela contratada em todas as vias, ficará em poder da contratante após a conclusão das obras/serviços/fornecimentos;

j) Obedecer às normas de higiene e prevenção de acidentes, a fim de garantir a salubridade e a segurança no canteiro de obras/serviços;



ESTADO DA BAHIA

Prefeitura Municipal de São Gabriel
CNPJ (MF) 13.891.544/0001-32

k) Responder financeiramente, sem prejuízo de medidas outras que possam ser adotadas por quaisquer danos causados à União, Estado, Município ou terceiros, em razão da execução dos serviços, e,

l) Fazer com que os componentes da equipe de mão-de-obra operacional (operários) exerçam as suas atividades, devidamente uniformizados, em padrão único (farda) e fazendo uso dos equipamentos de segurança requeridos para as atividades desenvolvidas, em observância à legislação pertinente.

11.17 - Na execução das obras, objeto da presente licitação, a contratada deverá atender às seguintes normas e práticas complementares:

- a) Projetos, Normas Complementares e demais Especificações Técnicas;
- b) Códigos, leis, decretos, portarias e normas federais, estaduais e municipais, inclusive normas de concessionárias de serviços públicos, e as normas técnicas do Município de São Gabriel;
- c) Instruções e resoluções dos órgãos do sistema CREA/CAU-CONFEA;
- d) Normas técnicas da ABNT e do INMETRO, e principalmente no que diz respeito aos requisitos mínimos de qualidade, utilidade, resistência e segurança, e,
- e) Atendimento às condicionantes ambientais necessárias à obtenção das Licenças do Empreendimento, emitidas pelos órgãos competentes, relativas à execução das obras, Decreto 7.746/2012 e a IN nº 01 de 19 de Janeiro de 2010 os quais dispõe sobre os critérios de sustentabilidade ambiental na aquisição de bens, contratação de serviços ou obras pela Administração Pública Federal direta, autarquia e fundacional e dá outras providências.

11.18 - A contratada se obriga a atender as diretrizes de sustentabilidade de modo a proporcionar a economia da manutenção e operacionalização da edificação e a redução do consumo de energia e água, por meio de tecnologias, práticas e materiais que reduzam o impacto ambiental, entre outras:

- I. Menor impacto sobre recursos naturais como flora, fauna, ar, solo e água;
- II. Preferência para materiais, tecnologias e matérias-primas de origem local;
- III. Maior eficiência na utilização de recursos naturais como água e energia;
- IV. Maior geração de empregos, preferencialmente com mão de obra local;
- V. Maior vida útil e menor custo de manutenção do bem e da obra/serviço;
- VI. Uso de inovações que reduzam a pressão sobre recursos naturais; e,
- VII. Origem ambientalmente regular dos recursos naturais utilizados nos bens, serviços e obras.

12 - OBRIGAÇÕES DA CONTRATANTE

12.1 Exigir o cumprimento de todas as obrigações assumidas pela Contratada, de acordo com as cláusulas contratuais e os termos de sua proposta;

12.2 Exercer o acompanhamento e a fiscalização dos serviços, por servidor ou comissão especialmente designada, anotando em registro próprio as falhas detectadas, indicando dia, mês e ano, bem como o nome dos empregados eventualmente envolvidos, encaminhando os apontamentos à autoridade competente para as providências cabíveis;

12.3 Notificar a Contratada por escrito da ocorrência de eventuais imperfeições, falhas ou irregularidades constatadas no curso da execução dos serviços, fixando prazo para a sua correção, certificando-se de que as soluções por ela propostas sejam as mais adequadas;

12.4 Pagar à Contratada o valor resultante da prestação do serviço, conforme cronograma físico-financeiro;

12.5 Efetuar as retenções tributárias devidas sobre o valor da fatura de serviços da Contratada, em conformidade com o art. 36, §8º da IN SLTI/MPOG N. 02/2008;

12.6 Fornecer por escrito as informações necessárias para o desenvolvimento dos serviços objeto do contrato;

12.7 Realizar avaliações periódicas da qualidade dos serviços, após seu recebimento;

12.8 Cientificar o órgão de representação judicial para adoção das medidas cabíveis quando do descumprimento das obrigações pela Contratada;

12.9 Arquivamento, entre outros documentos, de projetos, "as built", especificações técnicas, orçamentos, termos de recebimento, contratos e aditamentos, relatórios de inspeções técnicas após o recebimento do serviço e notificações expedidas;



ESTADO DA BAHIA

Prefeitura Municipal de São Gabriel
CNPJ (MF) 13.891.544/0001-32

13 – DA GARANTIA

13.1 – NO ATO DA ASSINATURA DO CONTRATO, PARA GARANTIA DO FIEL CUMPRIMENTO DE TODAS AS SUAS OBRIGAÇÕES CONTRATUAIS, A CONTRATADA DEPOSITARÁ A TÍTULO DE CAUÇÃO INICIAL, O VALOR CORRESPONDENTE A 5,0% (CINCO POR CENTO) DO VALOR GLOBAL DO CONTRATO NA FORMA PREVISTA PELO ARTIGO 56 DA LEI FEDERAL Nº 8.666/93.

13.2 – A garantia referida responderá por todas as multas e encargos impostos à CONTRATADA com base no descumprimento de obrigações contratuais e, em sendo insuficiente, a CONTRATADA terá o prazo de 72 (setenta e duas) horas para complementá-las;

13.3 – A devolução do montante da caução contratual, ou de seu saldo, será efetuada, pela CONTRATANTE até 15 (quinze) dias após a assinatura do Termo de Conclusão e Recebimento Definitivo das Obras e Serviços, estando esta em perfeitas condições.

14 - RESCISÃO

A inexecução parcial ou total do objeto da licitação ensejara a Rescisão Contratual, observadas, para tanto, a disposições da Seção V, Capítulo III da Lei 8.666/93, com as alterações introduzidas pela Lei 8.883/94.

15 -FISCALIZAÇÃO

15.1 – O Município de São Gabriel, através do seu Gestor, designará mediante portaria, um servidor que fará o acompanhamento e fiscalização do referido contrato, sendo o responsável pela observância do fiel cumprimento de todas as cláusulas contratuais obrigando-se a comunicar aos demais setores sobre qualquer falta ou falha, cumprindo assim os artigos 10º e 11º do Decreto nº 9.507, de 21/09/2018 e ao art. 67 da Lei nº 8.666/1993. A coordenação do contrato, bem como a fiscalização da execução das obras/serviços/fornecimentos será realizada por técnicos designados na forma do Art. 67, da Lei 8.666/93, a quem compete verificar se a licitante vencedora está executando os trabalhos, observando o contrato e os documentos que o integram.

15.2 - A fiscalização deverá verificar, periodicamente, no decorrer da execução do contrato, se a licitante vencedora mantém, em compatibilidade com as obrigações assumidas, todas as condições de habilitação e qualificação exigidas na licitação.

15.3 - A fiscalização terá poderes para agir e decidir perante a contratada, inclusive rejeitando obras/serviços/fornecimentos que estiverem em desacordo com o contrato, com as Normas Técnicas da ABNT e com a melhor técnica consagrada pelo uso, obrigando-se desde já a contratada a assegurar e facilitar o acesso da fiscalização, às obras/serviços/fornecimentos, e a todos os elementos que forem necessários ao desempenho de sua missão.

15.4 - A fiscalização terá plenos poderes para sustar qualquer obra/serviço/fornecimento que não esteja sendo executado dentro dos termos do contrato, dando conhecimento do fato à Autoridade Superior.

15.5 - Cabe à fiscalização verificar a ocorrência de fatos para os quais haja sido estipulada qualquer penalidade contratual. A fiscalização informará ao setor competente quanto ao fato, instruindo o seu relatório com os documentos necessários, e em caso de multa, a indicação do seu valor.

15.6 - Das decisões da fiscalização poderá a contratada recorrer à Autoridade Superior, no prazo de 10 (dez) dias úteis da respectiva comunicação. Os recursos relativos a multas serão feitos na forma prevista na respectiva cláusula.



ESTADO DA BAHIA

Prefeitura Municipal de São Gabriel
CNPJ (MF) 13.891.544/0001-32

15.7 - A ação e/ou omissão, total ou parcial, da fiscalização não eximirá a contratada da integral responsabilidade pela execução do objeto deste contrato.

15.8 - Fica assegurado aos técnicos do Município de São Gabriel-BA o direito a seus exclusivos critérios, acompanharem, fiscalizar e participar, total ou parcialmente, diretamente ou através de terceiros, da execução das obras/serviços/fornecimentos prestados pela licitante vencedora, com livre acesso ao local de trabalho para obtenção de quaisquer esclarecimentos julgados necessários à execução das obras/serviços/fornecimentos.

16 - RECEBIMENTO DEFINITIVO DA OBRA

16.1 - Concluída a obra, a contratada solicitará ao setor de fiscalização deste Município, o seu recebimento provisório que deverá ocorrer no prazo de **10 (dez) dias** da data da solicitação.

16.2 - O Município terá até **90 (noventa) dias** para, através da fiscalização, verificar a adequação da obra recebida com as condições contratadas, emitirem parecer conclusivo e, no caso de projeto, aprovação da Autoridade Competente.

16.3 - Na hipótese da necessidade de correção, será estabelecido um prazo para que a contratada, às suas expensas, complemente ou refaça a obra rejeitada. Aceito e aprovado o serviço, o Município emitirá o Termo de Recebimento Definitivo da Obra que deverá ser assinado por representante autorizado da contratada, possibilitado a liberação da caução contratual.

16.4 - O Termo de Encerramento Físico do Contrato está condicionado à emissão de Laudo Técnico pelo Município de São Gabriel-BA sobre toda a obra executada.

16.5 - A última nota fiscal/fatura da obra somente será encaminhada para pagamento após emissão do Termo de Encerramento Físico do Contrato, que deverá ser anexado ao processo de liberação e pagamento.

16.6 - Os resultados da obra, incluindo os desenhos originais e as memórias de cálculo, as informações obtidas e os métodos desenvolvidos no seu contexto será de propriedade deste Município e seu uso por terceiros só se realizará por expressa autorização.

17 - DOCUMENTAÇÃO TÉCNICA DO PROJETO LICITADO

Em anexo seguem os documentos técnicos que estão disponíveis relacionados a este projeto, que fazem parte deste Termo de Referência, conforme relacionados no item 1.1.1, que integram este edital.

São Gabriel-BA, 11 de Fevereiro de 2022.

Cleveson Martins Sodré
Secretário Municipal de Infraestrutura

Amanda Batista Neiva
Engenheira Civil



Anotação de Responsabilidade Técnica - ART
Lei nº 6.496, de 7 de dezembro de 1977

CREA-BA

ART OBRA / SERVIÇO
Nº BA20210561468

Conselho Regional de Engenharia e Agronomia da Bahia

INICIAL

1. Responsável Técnico

GUSTAVO ALVES SOARES

Título profissional: ENGENHEIRO CIVIL

RNP: 1400205972

Registro: 35864BA

Empresa contratada: SA ENGENHARIA LTDA

Registro: 0010210733-BA

2. Dados do Contrato

Contratante: PREFEITURA MUNICIPAL DE SÃO GABRIEL

CPF/CNPJ: 13.891.544/0001-32

LARGO DA PÁTRIA

Nº: 132

Complemento:

Bairro: CENTRO

Cidade: SÃO GABRIEL

UF: BA

CEP: 44915000

Contrato: 0457/2021

Celebrado em: 04/06/2021

Valor: R\$ 9.500,00

Tipo de contratante: Pessoa Jurídica de Direito Público

Ação Institucional: NENHUMA - NÃO OPTANTE

3. Dados da Obra/Serviço

ESTRADA DIVERSAS ESTRADAS VICINAIS

Nº: 00

Complemento:

Bairro: CENTRO

Cidade: SÃO GABRIEL

UF: BA

CEP: 44915000

Data de início: 04/06/2021

Previsão de término: 31/07/2021

Coordenadas Geográficas: 0, 0

Finalidade: Infraestrutura

Código: Não Especificado

Proprietário: PREFEITURA MUNICIPAL DE SÃO GABRIEL

CPF/CNPJ: 13.891.544/0001-32

4. Atividade Técnica

12 - Execução

Quantidade

Unidade

24 - Projeto > CONSTRUÇÃO CIVIL - CONSTRUÇÃO > TRANSPORTE E AFINS > #141 - PAVIMENTAÇÃO ASFALTICA

117.320,00

m2

90 - Elaboração de Orçamento > CONSTRUÇÃO CIVIL - CONSTRUÇÃO > TRANSPORTE E AFINS > #141 - PAVIMENTAÇÃO ASFALTICA

117.320,00

m2

Após a conclusão das atividades técnicas o profissional deve proceder a baixa desta ART

5. Observações

ELABORAÇÃO DE PROJETO PARA PAVIMENTAÇÃO ASFALTICA DE ESTRADAS VICINAIS COM APLICAÇÃO DE ENZIMA BIOLÓGICA

6. Declarações

- Declaro que estou cumprindo as regras de acessibilidade previstas nas normas técnicas da ABNT, na legislação específica e no decreto n. 6296/2004.

7. Entidade de Classe

NENHUMA - NÃO OPTANTE

8. Assinaturas

Declaro serem verdadeiras as informações acima

S. Gabriel 13 de junho de 2021

Local

data

Gustavo Alves Soares
GUSTAVO ALVES SOARES - CPF: 047.471.446-35
PREFEITURA MUNICIPAL DE SÃO GABRIEL - CNPJ: 13.891.544/0001-32

9. Informações

* A ART é válida somente quando quitada, mediante apresentação do comprovante do pagamento ou conferência no site do Crea.

10. Valor

Valor da ART: R\$ 155,38 Registrada em: 12/07/2021 Valor pago: R\$ 155,38 Nosso Número: 53195231

A autenticidade desta ART pode ser verificada em: <http://crea-ba.sitac.com.br/publico/>, com a chave: c15z8
Impresso em: 13/07/2021 às 13:42:47 por: ip: 189.6.35.102

www.crea.org.br
Tel: (71) 3453-8990

crea@crea.org.br
Fax: (71) 3453-8988





ESTADO DA BAHIA
Prefeitura Municipal de São Gabriel
CNPJ (MF) 13.891.544/0001-32

Memorial Descritivo e Especificações Técnicas

Pavimentação Urbana



ESTADO DA BAHIA
Prefeitura Municipal de São Gabriel
CNPJ (MF) 13.891.544/0001-32

1.0 - Pavimentação Urbana com TSS

4u



ESTADO DA BAHIA
Prefeitura Municipal de São Gabriel
CNPJ (MF) 13.891.544/0001-32

1.0 - Pavimentação Urbana com TSS

1.1 - Dimensionamento Do Pavimento

1.1.1 – Considerações

Pavimento - Sistema de camadas de espessuras finitas, assentes sobre um semi-espaço infinito, que é o sub-leito.

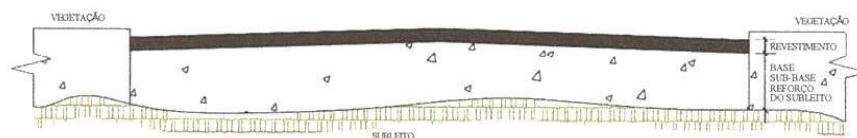

Este projeto basear-se-á no Método de Dimensionamento de Pavimento Flexível do DNER/DNIT-1966/79, que tem como base o trabalho "Design of Flexible Pavements Considering Mixed Loads and Traffic Volume", da autoria de W. J. Turnbull, C. R. Foster e R.G. Ahlvin, do Corpo de Engenheiros do Exército dos E.E.U.U. e conclusões obtidas na Pista Experimental da AASHTO, com as considerações pertinentes às finalidades do Programa Asfalto Novo.

1.1.2 - Estudo do Tráfego

A pavimentação asfáltica urbana será executada da BA-345 a Mangabeira passando por Lagoinha, Boa Hora e Batadeira totalizando 16,76 Km com predominância de tráfego de veículos de passeio.

Mesmo assim, para que se possa sistematizar um procedimento de dimensionamento de pavimento flexível e utilizar o Método do DNER-DNIT/1966/79, considerar-se-á a incidência do menor número de solicitações do eixo padrão de 8,2t, devido ao tráfego, número N, que o ábaco de dimensionamento permite, ou seja, $N = 10$.

Handwritten signature



ESTADO DA BAHIA
Prefeitura Municipal de São Gabriel
CNPJ (MF) 13.891.544/0001-32

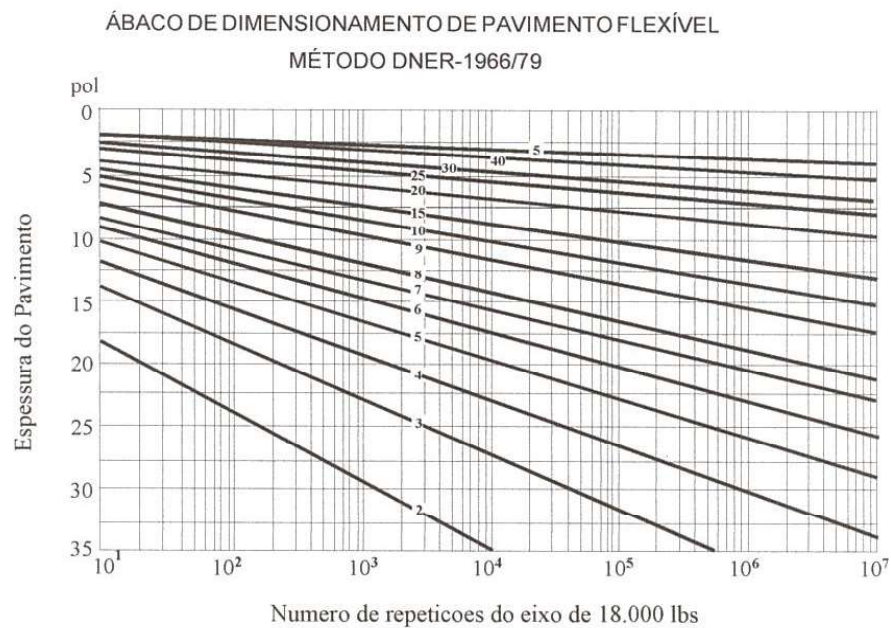

1.1.3 - Capacidade de Suporte do Sub-leito (CBR)

Optou-se por adotar um valor mínimo de Índice de Suporte Califórnia – ISC/CBR do sub-leito, de tal forma a obter as espessuras mais delgadas de pavimento, buscando economicidade. O CBR mínimo do sub-leito adotado é de 8%.



ESTADO DA BAHIA
Prefeitura Municipal de São Gabriel
CNPJ (MF) 13.891.544/0001-32

1.1.4 - Determinação do REVESTIMENTO e da BASE

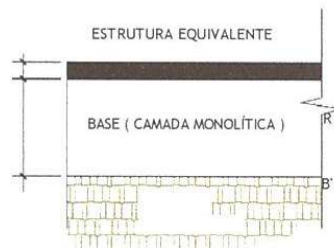

Sejam as duas estruturas de pavimento:

A pavimentação adotada terá a base sua regularização de 20cm e deverá ser considerado a plicação de enzima Biológica para melhoramento de desempenho na relação:

1 litro / 150 m² ou

1 litro para cada 30m³ de Solo

Considerando que na estrutura equivalente de pavimento B + R , a BASE (B) comportará B' da estrutura primária, desde que o material de B apresente CBR \geq 40%, o resumo do dimensionamento será:

Revestimento (R) = 1,5 cm a 2,5 cm (tratamento superficial simples – TSS)

Base (B) = 20,0 cm

Espessura Total = 22,0 cm

1.1.5 - Recomendações

a) Os materiais de base, devem apresentar, necessariamente, as seguintes características:

- CBR_B \geq 40,0%
- Expansão \leq 0,5%
- Limite de Liquidez \leq 30,0%
- Índice de Plasticidade \leq 9,0%
- GC (Grau de Compactação) \geq 100,0% do Proctor Intermediário

Gu



ESTADO DA BAHIA
Prefeitura Municipal de São Gabriel
CNPJ (MF) 13.891.544/0001-32

- b) O lençol d'água deve ser rebaixado de pelo menos 1,50 m de profundidade em relação à superfície do pavimento.
- c) O tratamento superficial simples com capa selante deve atender às Especificações Gerais de Obras Rodoviárias da AGETOP.
- d) A drenagem superficial deverá considerar uma declividade longitudinal mínima de 0,5% e 1,0% de abaulamento mínimo na plataforma acabada.

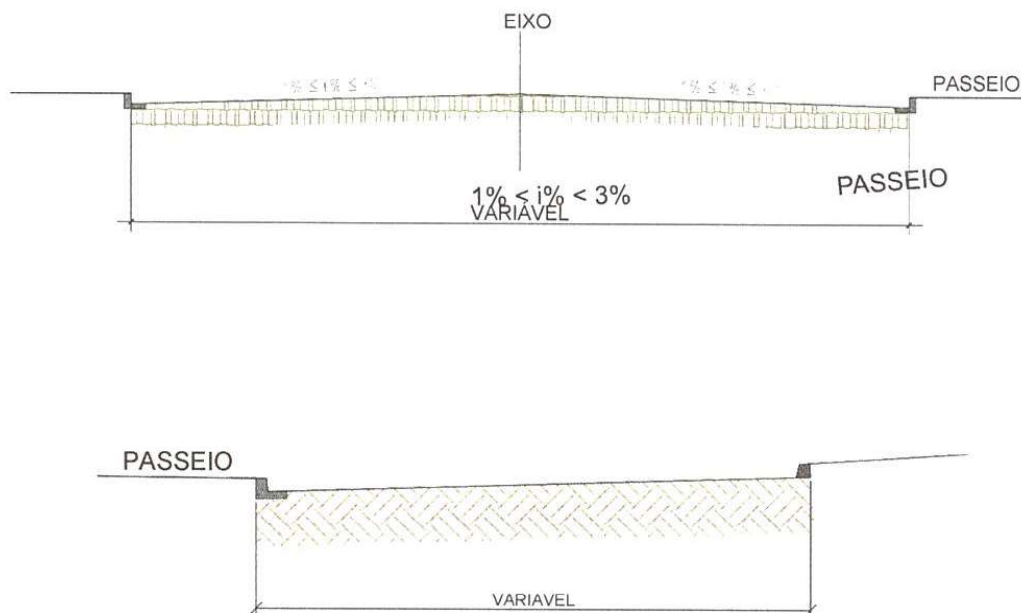

Seções Tipo quanto à Drenagem

4^u



ESTADO DA BAHIA
Prefeitura Municipal de São Gabriel
CNPJ (MF) 13.891.544/0001-32

1.2 – Considerações

Terraplenagem, regularização da Base, compactação de base de 20 cm e capa asfáltica (TSS com capa selante).

1.3 – Terraplenagem

1.3.1 – Os *serviços preliminares* de limpeza das vias que serão pavimentadas, uma vez definidas e delimitadas pela implantação topográfica, deverão promover a retirada da camada vegetal, de vegetações que estejam obstruindo os trabalhos, entulhos e todo o material orgânico porventura existente no leito da via pública;

1.3.2 – Os *serviços de regularização dos perfis longitudinal e transversal* das vias deverão ser executados seguindo o padrão do arruamento existente, ou seja, acompanhando preferencialmente a declividade longitudinal e transversal naturais da via, preservando o mínimo de 0,5% no sentido longitudinal e de 1% a 3% no sentido transversal; evitando assim grandes movimentos de terra ou serviços complementares, cortes, aterros, empréstimos, etc.;

1.3.3 – A área mínima, na qual as referidas operações serão executadas em sua plenitude, será compreendida na largura da plataforma da via acrescida de 0,40 m para cada lado, pelo comprimento da mesma;

1.3.4 – O controle das referidas operações será feito por apreciação visual da qualidade dos serviços, e/ou a critério da fiscalização;

1.3.5 – Os serviços de terraplenagem só serão iniciados, somente após a execução da drenagem profunda das vias, quando recomendada tecnicamente.

1.4 – Pavimentação

1.4.1 – Regularização da Base

1.4.1.1 – Regularização da Base é a denominação tradicional para as operações (cortes e aterros até 20 cm) necessárias à obtenção de um leito “conformado” para receber um pavimento. Cortes e aterros acima de 20 cm são considerados serviços de terraplenagem, enquanto a regularização do sub-leito, que também envolve a compactação dos 20 cm superiores do sub-leito, é considerada um serviço de pavimentação;

1.4.1.2 – Deverá ser executada a substituição da camada de solo. o solo substituto deverá ser analisado, não se admitindo $ISC < 8,0\%$ e expansão superior a 2%;

1.4.1.3 – A execução da regularização do sub-leito envolve basicamente as seguintes operações: escarificação e espalhamento dos materiais, homogeneização dos materiais secos, umedecimento ou aeração e homogeneização da umidade, compactação e acabamento;



ESTADO DA BAHIA
Prefeitura Municipal de São Gabriel
CNPJ (MF) 13.891.544/0001-32

1.4.1.4 – Os equipamentos a serem utilizados nestas operações são os seguintes: motoniveladora, grade de disco, caminhões “pipa” e rolos compactadores;

1.4.1.5 – Ao executar a regularização e compactação do sub-leito ter o cuidado de não atingir as tubulações de água, esgoto, telefone e fossas, bem como os tipos de moradias para não causar danos às mesmas;

1.4.1.6 – O controle geométrico da regularização deve ser o mesmo da terraplenagem, sendo a área regularizada e compactada compreendendo a largura da via acrescida de 0,30 m para cada lado pelo comprimento da mesma, observando as declividades longitudinal e transversal de cada via;

1.4.1.7 – O controle tecnológico da regularização do sub-leito deve atender os seguintes critérios:

Para cada “pano” de até 100m de comprimento fazer um ensaio padrão de compactação com material retirado da pista, já homogeneizado. Aproximadamente no mesmo local realizar a determinação da densidade “in situ”, calculando-se, então o Grau de Compactação-GC;

O serviço será considerado aprovado desde que apresente um GC \geq 100% do Proctor Normal e umidade “in situ” variando \pm 2% da umidade ótima de laboratório.

1.4.2 – Base Estabilizada Granulometricamente

1.4.2.1 – O pavimento será executado basicamente com uma camada de 20,00 cm de espessura, composta de material granular devidamente analisado, não se admitindo material com ISC $<$ 40% e expansão \leq 0,5%;

1.4.2.2 – Os equipamentos a serem utilizados nas operações de estabilização da base são os seguintes: motoniveladora, grade de disco, caminhões “pipa” e rolos compactadores;

1.4.2.3 – A execução da estabilização da base envolve basicamente as seguintes operações: espalhamento dos materiais, homogeneização dos materiais secos, umedecimento ou aeração e homogeneização da umidade, compactação e acabamento;

1.4.2.4 – Ao executar a estabilização granulométrica da base ter o cuidado de não atingir as tubulações de água, esgoto, telefone e fossas, bem como os tipos de moradias para não causar danos às mesmas;

1.4.2.5 – O controle geométrico da base deve ser o mesmo do sub-leito, sendo a área regularizada e compactada compreendendo a largura da via acrescida de 0,30 m para cada lado pelo comprimento da mesma, observando as declividades longitudinal e transversal de cada via;

1.4.2.6 – A espessura da camada de base compactada não deve ser inferior a 20 cm, verificando eixo e bordos;

1.4.2.7 – O controle tecnológico da base deve atender os seguintes critérios:



ESTADO DA BAHIA
Prefeitura Municipal de São Gabriel
CNPJ (MF) 13.891.544/0001-32

a) Para cada "pano" de até 100m de comprimento fazer um ensaio padrão de compactação com material retirado da pista, já homogeneizado. Aproximadamente no mesmo local realizar a determinação da densidade "in situ", calculando-se, então o Grau de Compactação-GC;

b) O serviço será considerado aprovado desde que apresente um GC \geq 100% do Proctor Intermediário e umidade "in situ" variando \pm 2% da umidade ótima de laboratório.

1.4.3 – Imprimação

1.4.3.1 – *Imprimação* é a operação que consiste na impregnação com asfalto da parte superior de uma camada de base de solo granular já compactada, através da penetração de asfalto diluído aplicado em sua superfície, objetivando conferir:

- uma certa coesão na parte superior da camada de solo granular, possibilitando sua aderência com o revestimento asfáltico;
- um certo grau de impermeabilidade que, aliado com a coesão propiciada, possibilita a circulação dos veículos da obra ou mesmo do tráfego existente, sob as ações de intempéries, sem causar danos à camada imprimada;
- garantir a necessária aderência da base granular com o revestimento tipo asfáltico, tratamento ou mistura.

1.4.3.2 – O ligante asfáltico indicado, de um modo geral, para a imprimação é o asfalto diluído do tipo CM-30, admitindo-se o tipo CM-70 somente em camadas de alta permeabilidade, com consentimento escrito da fiscalização;

1.4.3.3 – A taxa de asfalto diluído a ser utilizada é de 1,2 litros/m², devendo ser determinada experimentalmente no canteiro da obra a taxa ideal, observando durante 24 horas aquela taxa que é absorvida pela camada sem deixar excesso na superfície;

1.4.3.4 – Os equipamentos utilizados para a execução da imprimação são os seguintes: vassoura mecânica rotativa, podendo ser manual esta operação; caminhão espargidor, espargidor manual, para distribuição homogênea do ligante;

1.4.3.5 – A execução da imprimação deve atender os seguintes procedimentos:

- Após a perfeita conformação geométrica da camada granular, procede-se a varredura da superfície, de modo a eliminar o pó e o material solto existente;
- Proceder ao banho com o asfalto diluído, na taxa e temperatura compatíveis com seu tipo, de maneira mais uniforme possível;
- Deve-se imprimir a pista inteira em um mesmo turno de trabalho e deixá-la fechada para o trânsito;
- A fim de evitar a superposição, ou excesso, nos pontos inicial e final das aplicações, deve-se colocar faixas de papel transversalmente, na pista, de modo que o início e o término da aplicação do material asfáltico situem-se sobre essas faixas, as quais serão, a seguir retiradas. Qualquer falha na aplicação do ligante asfáltico deve ser imediatamente corrigida.



ESTADO DA BAHIA
Prefeitura Municipal de São Gabriel
CNPJ (MF) 13.891.544/0001-32

1.4.3.6 – O controle tecnológico da taxa de ligante aplicada na camada de base deverá ser verificada a cada “pano” de 100 m de comprimento, correspondente ao eixo longitudinal do caminho.

1.4.4 – Revestimento – Tratamento Superficial Simples com Capa Selante

1.4.4.1 – Conceitos Básicos

1.4.4.1.1 – *Tratamento Superficial Simples - (TSS)* é um revestimento asfáltico sobre uma base imprimada constituindo essencialmente pela sobreposição de uma camada de agregado uniformemente distribuído sobre um banho de ligante asfáltico espargido. O envolvimento parcial do agregado pelo ligante betuminoso processa-se por penetração invertida, originada pela ascensão do ligante sob a ação de energética compressão.

1.4.4.1.2 – *Tratamento Superficial Duplo - (TSD)* pode ser visto como um Tratamento Superficial Simples – TSS de agregado D1/d1 coberto com outro Tratamento Superficial Simples – TSS de agregado D2/d2, onde D1 e D2 são os diâmetros máximos e d1 e d2 são os diâmetros mínimos das duas faixas granulométricas de agregados que o compõe.

1.4.4.1.3 – *Capa Selante* é uma camada de agregado miúdo (areia natural ou areia artificial – pó-de-pedra) uniformemente distribuído sobre um banho de ligante betuminoso diluído, objetivando a selagem da superfície revestida, constituindo-se numa terceira camada do tratamento superficial.

Nota: Para a execução do Tratamento Superficial, a base deve apresentar a necessária resistência à penetração das partículas de agregado, e uma superfície asfáltica (imprimada ou com pintura de ligação) sem falhas e bem limpa.

1.4.4.2 – Materiais

1.4.4.2.1 – Agregado

- Será constituído de pedra britada, cascalho ou seixo rolado, britados, ou agregados artificiais indicados no projeto, como escória britada, argila expandida, etc;
- O agregado, somente de um tipo, deve possuir partículas limpas, duras, isentas de cobertura e torrões de argila, qualidades essas avaliadas por inspeção visual;
- O desgaste por abrasão Los Angeles (determinado pelo Método DNER-ME-35/64) não deve ser superior a 40%. Quando não houver, na região, materiais com esta qualidade, admite-se o emprego de agregados com até 50% de desgaste;
- A forma deve ser tal que o índice de forma (DNER-ME-86/64) não deve ser inferior a 0,5;
- A granulometria do agregado deve obedecer a inequação $d \geq 0,5D$, onde D é a malha da peneira que passa 100% do material e d é a da peneira que passa 0%, ou seja, retém todo material;



ESTADO DA BAHIA
Prefeitura Municipal de São Gabriel
CNPJ (MF) 13.891.544/0001-32

- Para o estabelecimento da classe granulométrica do agregado das camadas de tratamento superficial, além da inequação acima, deve-se ter: $D \leq 1 \frac{1}{4}''$ (31,8 mm) e $d \geq 3/16''$ (4,8 mm);
- Para a relação entre diâmetros de agregado das duas camadas tem-se usualmente a regra $d1 = D2$, conhecida às vezes como composição de classes granulométricas contínuas, por exemplo:

Classes Granulométricas Contínuas		
	1ª Camada	2ª Camada
I	1" - 1/2" (25 - 12,5 mm)	1/2" - 1/4" (12,5 - 6,3 mm)
II	3/4" - 3/8" (19 - 10 mm)	3/8" - 3/16" (10 - 4,8 mm)
III	1 1/4" - 5/8" (31,8 - 16 mm)	5/8" - 5/16" (16 - 8 mm)

Nota: As classes ou faixas granulométricas que devem ser adotadas para o tratamento superficial duplo, são as indicadas acima.

- Uma pequena porosidade é benéfica, pois favorece a adesividade passiva. Entretanto, caso se desconfie de uma alta porosidade (maior que 1,0% de absorção, calculada com os dados do DNER-ME-81/64: $a = 100(Ph - Ps)/Ps$ e se essa for confirmada, deve-se impedir o uso do agregado;
- A adesividade é uma propriedade do par agregado/ligante e deve ser determinada com o ligante que se vai realmente usar. Deve-se determinar a adesividade com o CAP-7 (DNER-ME-79/63; se ela for insatisfatória deve-se usar um "dope", na proporção mínima de 0,5% e máxima de 1,0%, em relação ao peso do CAP, repetindo-se o ensaio até se encontrar um "dope" que no intervalo de % acima apresente satisfatório;

1.4.4.2.2 – Ligante Betuminoso

- A emulsão asfáltica catiônica RR – 2C, a base de CAP – 50/60, é o ligante ideal para os tratamentos superficiais, apresentando ótima adesividade ativa e passiva com qualquer tipo de agregado, enquanto o CAP-7 (CAP-150/200) deve ser necessariamente "dopado", com pelo menos 0,5% (mínimo para uma boa homogeneização) de um melhorador de adesividade ("dope") eficaz, para uso com agregados eletronegativos (granito, diorito, gnaisse, arenito, quartzito, etc.) ARR-2C para se situar na faixa de 20 – 60 Saybolt-Furol (viscosidade) necessita apenas de um ligeiro aquecimento, da ordem de 60°C, sendo que o CAP-50/60 emulsificado em temperaturas bem acima de 177°C, podendo após o espargimento esperar muito mais tempo pelo espalhamento do agregado (a ruptura da emulsão – separação da água do asfalto, se dá devida à reação com o agregado). Após a ruptura rápida no contato com o agregado, a água remanescente garante uma ótima trabalhabilidade na fase da compressão do agregado ("rolagem"). Só é conveniente à abertura ao tráfego após cerca de 48 horas, quando toda a água evaporou e o CAP-50/60 atinge sua consistência definitiva. Com o CAP-7 (CAP-150/200) basta esperar que o mesmo volte a temperatura ambiente, exigindo-se o controle de velocidade do

4^o



ESTADO DA BAHIA
Prefeitura Municipal de São Gabriel
CNPJ (MF) 13.891.544/0001-32

tráfego usuário – $V_{m\acute{a}x} = 40 \text{ Km/h}$; é essa a única vantagem, aliás, diminuta, que o CAP-7 apresenta sobre a RR-2C;

- Portanto, os ligantes asfálticos indicados para Tratamentos Superficiais passam a ser, pois apenas: CAP-7 ou CAP-150/200 e a RR-2C (emulsificada com o CAP-50/60);
- Os ligantes betuminosos devem atender às especificações do Instituto Brasileiro do Petróleo – IBP, quanto à viscosidade, peneiramento, teor de resíduo, ponto de fulgor, etc.

1.4.4.2.3 – Dosagem do Agregado e do Ligante Asfáltico

- A “teoria” da dosagem dos Tratamentos Superficiais foi estabelecida originalmente em 1934 pelo Engenheiro neozelandês HANSON, que estabeleceu os seguintes princípios:
 1. O agregado a ser usado em cada camada deve ser do tipo “uma só dimensão”;
 2. Após seu espalhamento na pista o agregado possui uma porcentagem de vazios de 50%;
 3. Na compressão, os agregados orientam-se se apoiando em sua “maior dimensão” ficando com a “menor dimensão” na posição vertical, reduzindo-se a porcentagem de vazios para 20% (a espessura da camada após a compressão é igual à média das “menores dimensões” das partículas do agregado);
 4. Para fixar o agregado, os vazios finais (20%) devem ser preenchidos, de 50 a 70% com o ligante asfáltico, devendo o agregado ficar acima do ligante de 2,8 a 4,8 mm (3,8 mm em média) para se garantir uma superfície rugosa.
- Com base na teoria de Hanson pode-se estabelecer fórmulas que, com pequenos ajustamentos práticos, dão valores bem aproximados para as taxas de agregado e de ligante betuminoso, para as condições médias usuais. Essas taxas devem ser sempre testadas com experiências em verdadeira grandeza.
- Sendo assim, tem-se as seguintes fórmulas práticas para as taxas de agregado “a espalhar” T_{ag} , de CAP-7 (CAP-150/200) T_{CAP} e de Emulsão Asfáltica RR-2C T_{EA} , em litro/m^2 , considerando-se um melhor aproveitamento da EA em relação ao CAP de 6% no TSS e de 10% no TSD:

$$T_{ag} = K \cdot (D + d) / 2 \quad (1)$$

Onde:

T_{ag} = taxa de agregado a espalhar em litro/m^2
 D e d = diâmetro superior e inferior, em mm, da faixa granulométrica
 $K = 0,90$ se $d \geq 5/8"$ (16 mm)
 $K = 0,93$ se $5/8" > d \geq 3/8"$ (10 mm)



ESTADO DA BAHIA
Prefeitura Municipal de São Gabriel
CNPJ (MF) 13.891.544/0001-32

$K = 1,00$ se $d < 3/8"$ (10 mm)

Portanto,

$$T_{CAP} = Tag/12 \quad (2) \quad e \quad T_{EA} = 0,94 \cdot T_{CAP}/0,67 \quad - \text{TSS} \quad (3)$$

$$T_{EA} = 0,90 \cdot T_{CAP}/0,67 \quad - \text{TSD} \quad (4)$$

- A regra de ouro para dosagem de um TSD continua sendo: o "máximo de ligante compatível com os diversos fatores" (tráfego, estado da superfície, forma do agregado e clima). A taxa ideal é aquela que provoca uma exsudação incipiente (após os primeiros meses de tráfego), pois o ligante asfáltico é o principal responsável pela vida do Tratamento.
- No estágio atual de fabricação de asfaltos no Brasil, o ligante "por excelência" par os Tratamentos Superficiais é, sem dúvida, a Emulsão Asfáltica Catiônica de Ruptura Rápida – RR-2C (com 67% de CAP-50/60, em peso, ou volume, desde que a densidade do CAP é praticamente igual à da água), apresentando-se o CAP-7 (CAP-150/200) como uma alternativa.
- É importante notar que há um melhor aproveitamento do CAP emulsificado, devido a sua menor viscosidade, em relação ao CAP aquecido que resfria violentamente ao ser espargido na pista. No TSS – Tratamento Superficial Simples esse melhor aproveitamento é da ordem de 6%, sendo maior no TSD – Tratamento Superficial Duplo, da ordem de 10%, devido ao "2º banho de emulsão" sobre a "1ª camada de agregado" ter um maior rendimento que o correspondente "2º banho de CAP".
- Assim, se T_{CAP} é a taxa de CAP-7 (CAP-150/200), a T_{EA} taxa de RR-2C (com 67% de CAP residual) correspondente será de:

$$T_{EA} = 0,94 \cdot (T_{CAP}/0,67) \quad \text{para o TSS, e}$$

$$T_{EA} = 0,90 \cdot T_{CAP}/0,67 \quad \text{para o TSD}$$

- Logo, as dosagens de agregado e de ligante para o Tratamento Superficial Duplo–TSD é geralmente feita como sequência de dois TSS. Assim, pode-se usar como indicação para os estudos experimentais os mesmos procedimentos referente ao TSS.
- Por exemplo, seja a classe granulométrica I do TSD

Classe I	Tag (l/m ²)	T _{CAP} (l/m ²)
1" - 1/2" (25 - 12,5) (1ªcamada)	12,96	1,08
1/2" - 1/4" (12,5 - 6,3) (2ª camada)	9,4	0,78

Onde o total de $T_{CAP} = 2,23 \text{ l/m}^2$



ESTADO DA BAHIA
 Prefeitura Municipal de São Gabriel
 CNPJ (MF) 13.891.544/0001-32

Entretanto, quando se trabalha com Emulsão Asfáltica, para se tirar partido de sua maior fluidez, aumenta-se a taxa dos 2º banho e diminui-se da mesma quantidade do 1º banho. No Exemplo dado, tem-se:

$$1^\circ \text{ banho} + 2^\circ \text{ banho} = T_{CAP} = 1,86 \text{ l/m}^2 \quad \square \quad T_{EA} = 0,90. \quad T_{CAP}/0,67 = 2,50 \text{ l/m}^2$$

Para saber qual a taxa de cada banho, toma-se geralmente o 1º banho de EA como 42% do total e o 2º banho de EA como 58%. Assim, tem-se no

exemplo:

$$1^\circ \text{ banho} \quad \square \quad T_{EA} = 0,42. (2,50 \text{ l/m}^2) = 1,05 \text{ l/m}^2$$

$$2^\circ \text{ banho} \quad \square \quad T_{EA} = 0,58. (2,50 \text{ l/m}^2) = 1,45 \text{ l/m}^2$$

$$\text{Total} = 2,50 \text{ l/m}^2$$

- Dá-se a seguir, de acordo com a experiência brasileira, **como uma orientação para os estudos experimentais**, as taxas de Agregado, CAP-7 e RR-2C, em condições não extremas de tráfego, clima forma do agregado e estado da superfície a tratar, para as 3 combinações das classes granulométricas I, II e III:

Taxas Estimadas de Agregado e Ligante Betuminoso (CAP-7 e RR-2C) (litro/m ²)				
Classes Granulométricas		Agregado a Espalhar	CAP-7	RR-2C
I	1" - 1/2" (1ª camada)	16 - 18	1,4 - 1,6	1,2 - 1,4
	1/2" - 1/4" (2ª camada)	8 - 10	0,7 - 0,9	1,7 - 1,9
II	3/4" - 3/8" (1ª camada)	12 - 14	1,0 - 1,2	0,9 - 1,1
	3/8" - 3/16" (2ª camada)	6 - 8	0,5 - 0,7	1,3 - 1,5
III	1 1/4" - 5/8" (1ª camada)	20 - 22	1,7 - 1,9	1,5 - 1,7
	5/8" - 5/16" (2ª camada)	11 - 13	0,9 - 1,1	2,1 - 2,3

Taxas Estimadas de Agregado e Ligante Betuminoso (RR-2C) (litro/m ²) para a Capa Selante			
Classe Granulométrica		Agregado a Espalhar	RR-2C diluída em 50% de água
única	4,8 - 0,075 mm	4 - 6	0,9 - 1,1

Handwritten signature



ESTADO DA BAHIA
Prefeitura Municipal de São Gabriel
CNPJ (MF) 13.891.544/0001-32

1.4.4.3 – Equipamento

- Para a execução do TSS com capa selante são necessários os seguintes equipamentos: trator de pneus, vassouras mecânicas e manuais, caminhões espargidores e espargidor de operação manual, distribuidores de agregados, rolos compactadores lisos e de pneus;
- Todo equipamento deverá estar em perfeitas condições de uso, sendo a quantidade condicionada ao tamanho da obra.

1.4.4.4 – Execução

- A execução do Tratamento Superficial Simples – TSD com capa selante envolve as seguintes operações:
 1. Limpeza da superfície adjacente (imprimada ou com pintura de ligação);
 2. 1º espargimento do ligante asfáltico (1º banho);
 3. 1ª distribuição dos agregados (1ª camada);
 4. Compressão da 1ª camada;
 5. 2º espargimento do ligante asfáltico (2º banho);
 6. Compressão da 2ª camada;
 7. 3º espargimento do ligante asfáltico (da capa selante);
 8. 3ª distribuição dos agregados (da capa selante);
 9. Compressão da capa selante;
 10. Eliminação dos rejeitos, e
 11. Liberação ao tráfego.

LIMPEZA DA SUPERFÍCIE

- A superfície da camada subjacente deve se apresentar completamente limpa, isenta de pó, poeira ou outros elementos. A operação de limpeza pode-se processar por equipamentos mecânicos (vassouras rotativas ou jatos de ar comprimido) ou, em circunstâncias especiais, mesmo por varredura manual;

ESPARGIMENTO DO MATERIAL ASFÁLTICO

- Procedida à limpeza, o espargimento do ligante asfáltico só deverá ser processado se as condições atmosféricas forem propícias. Recomenda-se pois, não iniciar os trabalhos antes do nascer do sol, sendo proibido a operação quando:
 1. a temperatura ambiente for inferior a 12°C para os CAPs e a 9°C para as EA;
 2. em dias de chuva ou sob superfícies molhadas; se o ligante for emulsão, admite-se a execução desde que a camada subjacente não apresente encharcada.
- Quando de trabalho em temperaturas excessivamente elevadas, cuidados devem ser tomados se verificar a tendência de os agregados, aquecidos pelo sol, aderirem aos pneus dos rolos e dos veículos;
- A temperatura de aplicação do ligante asfáltico deve estar compreendida entre 177°C a 135°C para o CAP-7 (CAP-150/200) e no caso da RR-2C (emulsão) entre 80°C e 50°C;

4^u



ESTADO DA BAHIA
Prefeitura Municipal de São Gabriel
CNPJ (MF) 13.891.544/0001-32

- Os materiais asfálticos deverão ser aplicados de uma só vez em toda a largura a ser trabalhada e o espargidor, ajustado e operado de modo a distribuir o material uniformemente, pois depósitos excessivos de material asfáltico devem ser prontamente eliminados;

DISTRIBUIÇÃO DE AGREGADOS

- A distribuição de agregados deve seguir de perto a operação de espargimento do ligante betuminoso. Um espaçamento da ordem de 50m é razoável, devendo-se ter em conta as seguintes regras práticas:
 - a uma mesma temperatura, quanto maior a viscosidade do ligante a empregar, tanto menor deverá ser o espargimento;
 - a uma mesma viscosidade do ligante a empregar, quanto menor a temperatura ambiente, tanto menor deverá ser o espaçamento.
- A operação de espalhamento deverá ser realizada pelo equipamento especificado e, quando necessário, para garantir uma cobertura uniforme, complementada com processo manual adequado. Excessos de agregado devem ser removidos antes da compressão.

COMPRESSÃO DOS AGREGADOS

- Os agregados, após espalhamento, deverão ser comprimidos o mais rápido possível. Nos trechos em tangente, a compressão deve-se iniciar pelos bordos e progredir para o eixo e, nas curvas, deverá progredir sempre do bordo mais baixo para o bordo mais alto;
- O número de passadas do rolo compressor deve ser no mínimo 3, sendo que cada passagem deverá ser recoberta, na vez subsequente, em pelo menos a metade da largura do rolo; acredita-se que a compressão total se processa ao cabo de um número máximo de 5 coberturas (número de passadas no mesmo ponto);
- A primeira camada deverá receber individualmente apenas uma fraca compressão, procedimento este que faculta corrigir eventuais faltas e/ou excessos. A seguir, executa-se a camada subsequente, analogamente à primeira, procedendo-se contudo a compressão nos moldes exigidos;
- É fundamental que a primeira rolagem se processe imediatamente após a distribuição dos agregados, compondo a integração do comboio de execução (espargidor de ligante – distribuidor de agregados – rolos de compressão) a ser disposto seqüencialmente e de forma igualmente espaçada. As passadas subseqüentes poderão ser efetuadas com maior intervalo de tempo

LIBERAÇÃO AO TRÁFEGO

- Cimento Asfáltico: a liberação pode-se processar após o resfriamento total do ligante, exigindo-se o controle de velocidade do tráfego usuário – velocidade máxima de 40 km/h.

Gu



ESTADO DA BAHIA
Prefeitura Municipal de São Gabriel
CNPJ (MF) 13.891.544/0001-32

- Emulsão Asfáltica: o tráfego só deverá ser liberado após se assegurar o desenvolvimento completo da adesividade passiva (resistência ao arrancamento), propriedade que nesta alternativa requer tempos maiores; esta avaliação deve ser feita no começo da obra, estabelecendo-se, para orientação inicial, um repouso da ordem de 48 horas, o qual poderá ser alargado ou reduzido conforme as constatações.

Nota: A capa selante será executada conforme procedimentos das camadas do tratamento superficial.

1.4.4.5 – Controle Tecnológico

EMULSÃO ASFÁLTICA

- Em todo carregamento de emulsão que chegar à obra serão realizados os seguintes ensaios:
 1. Viscosidade Saybolt-Furol (Método P-MB-581);
 2. Peneiração (Método P-MB-609);
 3. Teor de Resíduo (% de CAP residual) – Método Expedito.

Nota: Os resultados dos ensaios devem corresponder aos constantes quando do carregamento da emulsão no fabricante, atendendo às especificações do IBP-Instituto Brasileiro do Petróleo.

AGREGADOS

- Antes do início da britagem, caso de ocorrência de material pétreo não explorada, deverão ser confirmados os valores de absorção, de abrasão Los Angeles e, se for o caso, de durabilidade, através de ensaios de 3 amostras estrategicamente coletadas, para posterior utilização da brita;
- Os agregados deverão enquadrar-se nas classes granulométricas especificadas anteriormente, apresentando boa adesividade ao ligante betuminoso e desgaste abrasão até 50%. Deverão também estar desprovidos de pó, senão deverão ser obrigatoriamente lavados quando da utilização;
- Atendidas as condições anteriores, para cada 30 m³ de agregado estocado será retirada aleatoriamente uma amostra para o ensaio de:
 1. Granulometria para verificação da classe granulométrica;
- Quando houver mudança de fonte de agregado, todas as características citadas anteriormente deverão ser checadas.
- O par agregado/ligante deverá atender à viscosidade satisfatória para a execução do TSD.

4^u



ESTADO DA BAHIA
Prefeitura Municipal de São Gabriel
CNPJ (MF) 13.891.544/0001-32

TAXAS DO LIGANTE E DO AGREGADO

- Para cada "pano" de 100 m de comprimento, as taxas deverão ser determinadas pelo tradicional processo da bandeja, pesada antes e depois do espargimento de ligante, e do espalhamento do agregado. Como a dosagem é sempre feita em base volumétrica deve-se determinar a massa específica do material. Para o ligante (CAP ou Emulsão) pode-se considerar d (massa específica) = 1,0 kg/litro, e para os agregados usar uma caixa de madeira com dimensões internas aproximadamente de 0,30 x 0,30 x 0,20 m, tendo-se então: $d = (P2 - P1)/V$, onde d é a densidade solta, P2 – massa do (agregado + caixa), com a caixa cheia de partículas arrumadas a mão, e rasada o melhor possível, P1 é a massa da caixa vazia e V o volume da mesma calculado a base de régua. O valor d adotado é a média aritmética de pelo menos 9 resultados para a classe granulométrica em questão.

Todos os materiais aplicados, deverão obedecer as normas e especificações de **DNIT e AGETOP**, principalmente no que se refere as taxas de aplicação de brita e emulsão asfáltica.

A granulometria das camadas de agregado deverão obedecer as taxas granulométricas especificadas em normas técnicas.

A emulsão asfáltica RR - 2C, deverá obedecer as especificações do **DNIT**, principalmente quanto a viscosidade e teor do BETUME.

GUSTAVO ALVES SOARES

Engenheiro Civil
CREA: 88.229/D-MG



PO - PLANILHA ORÇAMENTÁRIA
Orçamento Base para Licitação - OGU

Grau de Sigilo
#PUBLICO

Nº OPERAÇÃO 01071734-88	Nº SICONV 0079422020	PROPOSTANTE / TOMADOR Prefeitura Municipal de São Gabriel	I		APELIDO DO EMPREENDIMENTO Adequação de estrada vicinal no Município de São Gabriel.	
LOCALIDADE SINAPI SALVADOR	DATA BASE 07-21 (N.DES.)	DESCRIÇÃO DO LOTE Adequação de estrada vicinal no Município de São Gabriel.	MUNICÍPIO / UF São Gabriel/BA	BDI 1 22,32%	BDI 2 0,00%	BDI 3 0,00%

RECURSO →

Item	Fonte	Código	Descrição	Unidade	Quantidade	Custo Unitário (sem BDI) (R\$)	BDI (%)	Preço Unitário (com BDI) (R\$)	Preço Total (R\$)
Adequação de estrada vicinal no Município de São Gabriel.									
1. Pavimentação em TSS em Estradas Vicinais no Interior do Município									
1.1. ADMINISTRAÇÃO DA OBRA									
1.1.1.	SINAPI	COMP-001	SERVIÇOS PRELIMINARES	MÊS	4,00	45.713,80	BDI 1	55.917,12	223.668,48
1.2.1.	SINAPI	4813	PLACA DE OBRA (PARA CONSTRUÇÃO CIVIL) EM CHAPA GALVANIZADA "N. 22", ADESIVADA, DE 2,0 X 1,125" M	M2	12,00	307,50	BDI 1	376,13	4.513,56
1.2.2.	COTAÇÃO	COTAÇÃO-001	ALUGUEL DE RESIDÊNCIA (ADMINISTRAÇÃO, REFEITÓRIO E VESTIÁRIO)	MÊS	4,00	1.500,00	BDI 1	1.834,80	7.339,20
1.2.3.	ORSE	09164/ORSE-08-21	LOCAÇÃO TOPOGRÁFICA COM NIVELAMENTO DE SEÇÕES TRANSVERSAIS DE SERVIÇOS DE TERRAPLANAGEM, INCLUSIVE CONFERÊNCIAS	M	16.424,46	2,80	BDI 1	3,42	56.171,65
1.3. REGULARIZAÇÃO / SUB-BASE E BASE									
1.3.1.	SICRO3	4011209	REGULARIZAÇÃO DO SUBLEITO	M2	114.971,22	0,78	BDI 1	0,95	1.976.355,27
1.3.2.	MERCADO	COMP-002	EXECUÇÃO DE BASE COM ESTABILIZADOR QUÍMICO ENZIMÁTICO	M2	114.971,22	13,28	BDI 1	16,24	1.867.132,61
1.4. TRATAMENTO SUPERFICIAL SIMPLES_TSS									
1.4.1.	SICRO3	COMP-003	IMPRIMAÇÃO COM EMULSÃO ASFÁLTICA	M2	114.971,22	3,36	BDI 1	4,11	472.931,71
1.4.2.	SICRO3	COMP-004	PAVIMENTO COM TRATAMENTO SUPERFICIAL SIMPLES, COM BANHO DILUÍDO BRITA COMERCIAL	M2	114.971,22	9,55	BDI 1	11,68	1.342.863,85
1.4.3.	SICRO3	COMP-005	CAPA SELANTE - ÁREA COMERCIAL	M2	114.971,22	2,77	BDI 1	3,39	389.752,44
1.4.4.	SICRO3	5915409	CARGA, MANOBRAS E DESCARGA DE AGREGADOS OU SOLOS EM CAMINHÃO BASCULANTE DE 10M³ - CARGA COM CARREGADEIRA DE 3.4 M3 E DESCARGA EM DISTRIBUIDOR REBOCÁVEL.	T	1.386,55	5,38	BDI 1	6,58	9.123,50
1.4.5.	SICRO3	5914621	TRANSPORTE DE MATERIAL BETUMINOSO, TANQUE DE ESTOCAGEM AO TRECHO	TXKM	4.520,81	1,51	BDI 1	1,85	8.363,50
1.4.6.	SICRO3	5901638	TRANSPORTE COM CAMINHÃO BASCULANTE DE 14 M³, EM VIA URBANA EM REVESTIMENTO PRIMÁRIO	TXKM	51.995,73	0,45	BDI 1	0,55	28.597,65
1.4.7.	SICRO3	4413942	ESPALHAMENTO DE MATERIAL	M3	730,31	1,23	BDI 1	1,50	1.095,47
1.5. SINALIZAÇÃO									
1.5.1.	SICRO3	5213401	SINALIZAÇÃO HORIZONTAL - PINTURA DE FAIXAS	M2	6.223,34	29,05	BDI 1	35,53	221.115,27
1.5.2.	SICRO3	5213465	PLACA DE SINALIZAÇÃO VERTICAL	UNIDADE	96,00	323,24	BDI 1	395,39	37.957,44

Encargos sociais:

Para elaboração deste orçamento, foram utilizados os encargos sociais do SINAPI para a Unidade da Federação indicada.

Observações:

Foi considerado arredondamento de duas casas decimais para Quantidade; Custo Unitário; BDI; Preço Unitário; Preço Total.

Siglas da Composição do Investimento: RA - Rateio proporcional entre Repasse e Contrapartida; RP - 100% Repasse; CP - 100% Contrapartida; OU - 100% Outros.

PMV3.0.4
São Gabriel/BA
Local
sexta-feira, 29 de outubro de 2021
Data

Responsável Técnico
Nome: Gustavo Alves Soares
CREA/CAU: 88.229/D-MG
ART/ART: BA20210561468

1 / 1



CRONOGRAMA FÍSICO-FINANCEIRO



Nº OPERAÇÃO: 01071734-86; Nº SICONV: 0079422020; PROPOSTANTE: Prefeitura Municipal de São Gabriel; APELIDO EMPREENDIMENTO: Adequação de estrada vicinal no Município de São Gabriel; DESCRIÇÃO DO LOTE: Adequação de estrada vicinal no Município de São Gabriel

Table with columns: Item, Descrição, Valor (R\$), Parcelas (1-10), and Total: R\$ 4.779.448,99. Includes sub-totals for Periodo and Acumulado.

Signature of Gustavo Alves Soares, Responsável Técnico. Includes name, CREA/CAU, and ART/IRRT.

São Gabriel/BA; Local; sexta-feira, 29 de outubro de 2021; Data



Situação
Estrada Vicinal
Escala 1:200.000

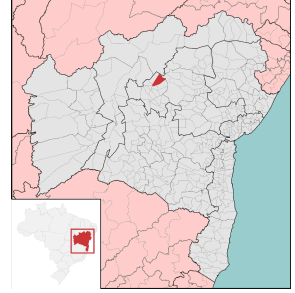
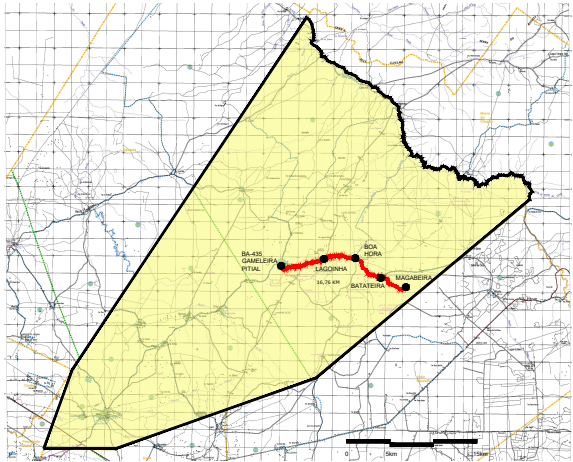

Localização do Município

Situação
Estrada Vicinal
Escala 1:200.000

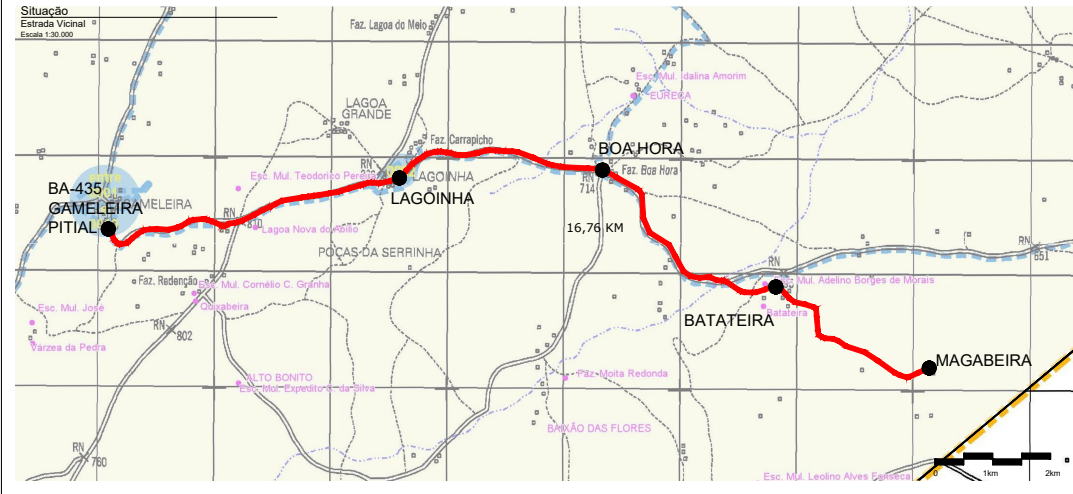

PREFEITURA MUNICIPAL DE SÃO GABRIEL - BA	
ENFERMEIRO:	ESTRADA VICINAL NO INTERIOR DO MUNICÍPIO
PROPRIETÁRIO:	PREFEITURA MUNICIPAL DE SÃO GABRIEL - BA
AUTOR DO PROJETO:	ENR. CIVIL GUSTAVO ALVES BOMES
PROJETADO:	_____
AUTOR DO PROJETO E R.T. - CREA:	REGISTRADO
PROJETO DE RECUPERAÇÃO DE ESTRADA VICINAL PAVIMENTAÇÃO EM TBS	
01/34	Planta de Situação
	A1
	DATA
	21/02/2021



REPRESENTAÇÃO ESQUEMÁTICA APRESENTADA NAS PLANTAS DE SINALIZAÇÃO

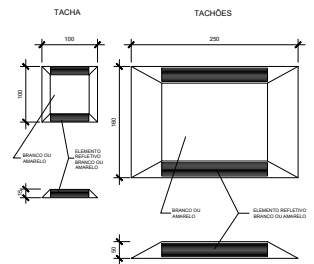
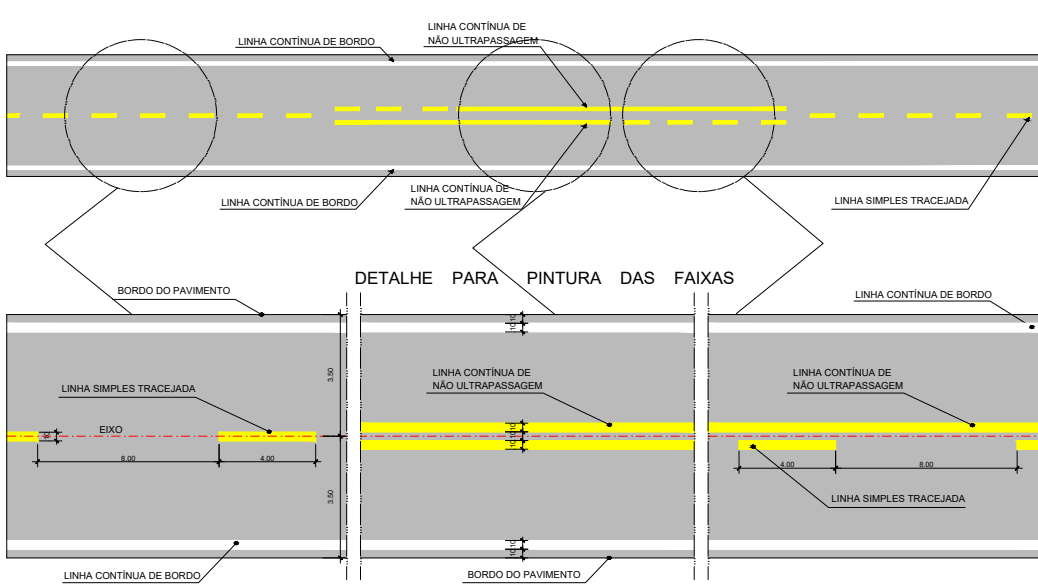

TACHA:

- Tachas na linha de bordo: Tachas bidirecionais brancas, com elementos refletivos brancos, com os seguintes espaçamentos:
 - Tachas em tangente: uma tacha a cada 15,00m;
 - Tachas situadas ou com alta visibilidade ou sujeitos a neblina: uma tacha a cada 8,00m;
 - Tachas que antecedem obstáculos ou obra de arte: uma tacha a cada 4,00m com uma extensão de 150m antes e depois.
- Linha de eixo: Tachas bidirecionais amarelas, com elemento refletivo amarelo, posicionadas entre as linhas quando duplas ou no meio do segmento interrompido da pintura, com espaçamentos da linha de bordo citados acima.

TACHÕES:

Os tachões serão utilizados nas linhas de canalização de áreas de manobras, podendo ser do tipo monodirecional ou bidirecional, brancos ou amarelos, conforme se situem em áreas de manobras separando faixas com o mesmo sentido ou com sentido contrário de tráfego, com espaçamentos de 2,00m.

OBSERVAÇÕES:

- As linhas de não ultrapassagem serão executadas em cor amarela;
- As linhas não interrompidas, do eixo, deverão ser executadas com traços de 0,10m de largura por 4,00m de comprimento mantendo espaços regulares de 8,00m em cor amarela;
- As linhas interrompidas, nas laterais, deverão ser executadas com traços de 0,10m de largura por 2,00m de comprimento mantendo espaços regulares de 2,00m em cor branca;
- As linhas de bordo distarão 0,10m do bordo do pavimento em cor branca;
- A linha interrompida central, quando isolada, ocupará o eixo da rodovia;
- Quando houver linha de não ultrapassagem, os traços das linhas centrais (contínua ou interrompida) ficarão em posição simétrica com relação ao eixo da rodovia e distantes entre si 0,10m.

PREFEITURA MUNICIPAL DE SÃO GABRIEL - BA	
ENDEREÇO:	ESTRADA VICINAL NO INTERIOR DO MUNICÍPIO
PROPRIETÁRIO:	PREFEITURA MUNICIPAL DE SÃO GABRIEL - BA
AUTOR DO PROJETO:	ENR. CIVIL GUSTAVO ALVES SOARES
PROPRIETÁRIO:	_____
AUTOR DO PROJETO E R.T. - CREA:	_____
PROJETO DE RECUPERAÇÃO DE ESTRADA VICINAL PAVIMENTAÇÃO EM TBS	
33/34	Sinalização Horizontal e Detalhes
DATA	A1
31/08/2021	



Detalhes Pavimentação - seção
Escala 1:50

Detalhe drenagem
Sem escala

Drenagem
Escala 1:50

NOTA:

- 1 - As placas de regulamentação deverão ser confeccionadas em chapas de aço ou de alumínio, conforme especificado no Manual do DNIT e deverão ser sempre recobertas por película refletiva;
- 2 - As placas de regulamentação são predominantemente de forma circular na cor branca em seu fundo e a cor vermelha em sua borda, com exceção a placa de parada obrigatória (lado=500mm) que é octogonal com fundo vermelho e legenda branca (h=150mm);
- 3 - As placas de regulamentação circular serão confeccionadas no tamanho de Ø=1000mm;
- 4 - As placas de advertência tem forma quadrada, com posicionamento definido por diagonal com fundo na cor amarela e símbolo ou legenda na cor preta;
- 5 - As placas de advertência serão confeccionadas no tamanho de L=600mm;
- 6 - As placas deverão estar conforme as regulamentações do Manual Brasileiro de Sinalização de Trânsito do CONTRAN.

Sinalização Vertical

TABELA DE PLACAS

MODELO	CÓDIGO	DESCRIÇÃO DA PLACA	DIMENSÃO (M)	QUANTIDADE	TOTAL (M²)
	R-1	PARADA OBRIGATORIA	L = 0,80	4	2,00
	R-7	PROIBIDO ULTRAPASSAR	Ø = 0,80	18	9,00
	R-19	VELOCIDADE MÁXIMA	Ø = 0,80	4	2,00
	R-26	MÃO DUPLA	Ø = 0,80	4	2,00
	A-1a	CURVA ACENTUADA À ESQUERDA	0,50 x 0,50	7	1,75
	A-1b	CURVA ACENTUADA À DIREITA	0,50 x 0,50	7	1,75
	A-2a	CURVA À ESQUERDA	0,50 x 0,50	24	6,00
	A-2b	CURVA À DIREITA	0,50 x 0,50	24	6,00
TOTAL ÁREAS (M²)					24,50

INSTALAÇÃO

FUNDAÇÃO DOS POSTES

CAVA PARA SUSTENTAÇÃO DOS POSTES

DETALHE A

PROJETO DE RECUPERAÇÃO DE ESTRADA VICINAL
PAVIMENTAÇÃO EM TBS

34/34 Sinalização Vertical / Notas e Detalhes

A1

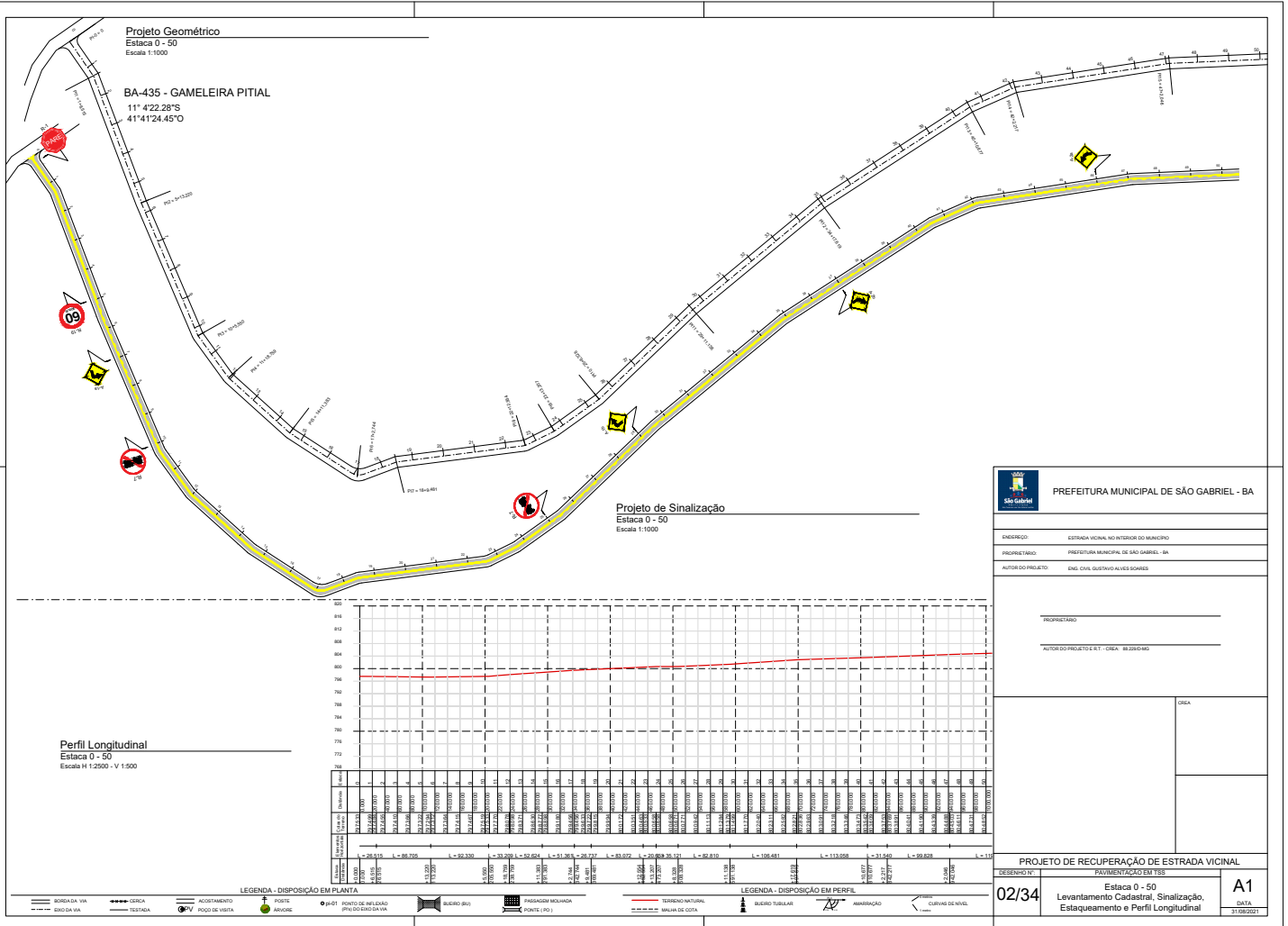

PREFEITURA MUNICIPAL DE SÃO GABRIEL - BA

ENDEREÇO: ESTRADA VICINAL NO INTERIOR DO MUNICÍPIO

PROPRIETÁRIO: PREFEITURA MUNICIPAL DE SÃO GABRIEL - BA

AUTOR DO PROJETO: ENG. CIVIL GUSTAVO ALVES SOARES

PROPRIETÁRIO: _____

AUTOR DO PROJETO E R.T.: _____

LOGO: _____

PROJETO DE RECUPERAÇÃO DE ESTRADA VICINAL
PAVIMENTAÇÃO EM TBS

02/34 Estaca 0 - 50
Levantamento Cadastral, Sinalização,
Estaqueamento e Perfil Longitudinal

A1
DATA: 31/08/2021

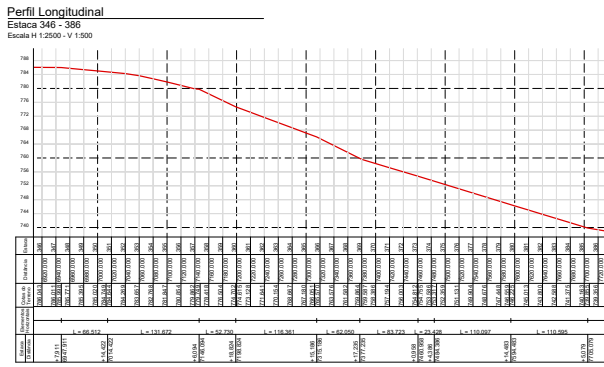

PREFEITURA MUNICIPAL DE SÃO GABRIEL - BA

ENDEREÇO: ESTRADA VICINAL NO INTERIOR DO MUNICÍPIO

PROPRIETÁRIO: PREFEITURA MUNICIPAL DE SÃO GABRIEL - BA

AUTOR DO PROJETO: ENG. CIVIL GUSTAVO ALVES SOARES

PROJETADO: _____

AUTOR DO PROJETO E R.T.: CRISTINA BELLEGONDI

LOGO: _____

PROJETO DE RECUPERAÇÃO DE ESTRADA VICINAL

DESENHO Nº: 10/34

Estaca 346 - 386
Levantamento Cadastral, Sinalização, Estaqueamento e Perfil Longitudinal

A1

DATA: 21/08/2021

- LEGENDA - DISPOSIÇÃO EM PLANTA**
- BOREDA DA VIA
 - BOREDA DA VIA
 - CERCA
 - ACOSTAMENTO
 - POVO DE VISITA
 - POSTE
 - AVANÇADO
 - PN-01 PONTO DE MEDIDA
 - PN-02 DERRETA DA VIA
 - BUEIRO (BU)
 - PASSAGEM MOLANADA
 - POSTE (PO)
- LEGENDA - DISPOSIÇÃO EM PERFIL**
- TERRENO NATURAL
 - BUEIRO TUBULAR
 - AMARRAÇÃO
 - CURVAS DE NÍVEL
 - VALA DE CORTA



Projeto Geométrico
Estaca 428 - 468
Escala 1:1000

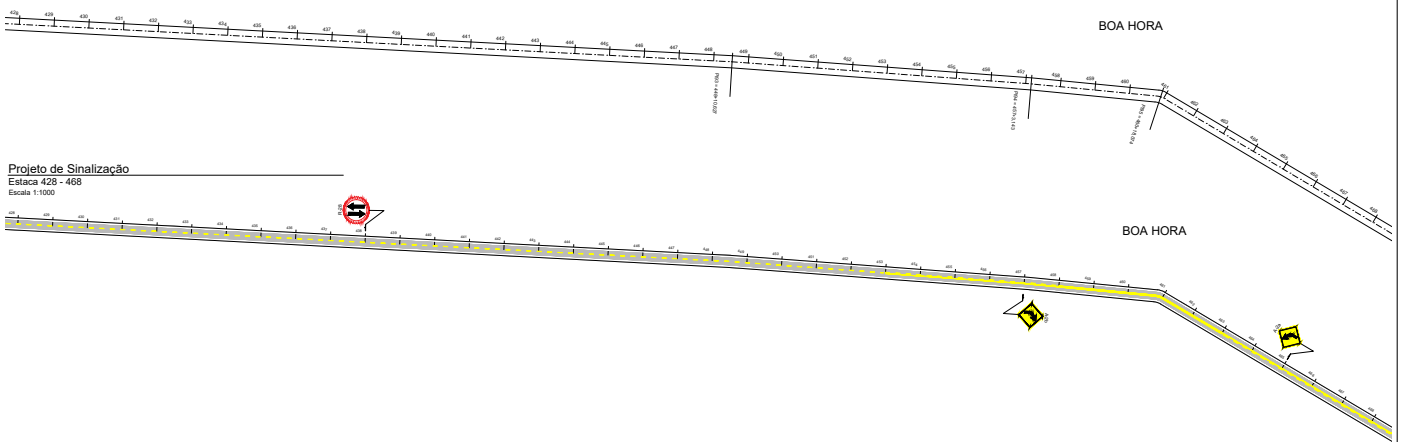

Projeto de Sinalização
Estaca 428 - 468
Escala 1:1000

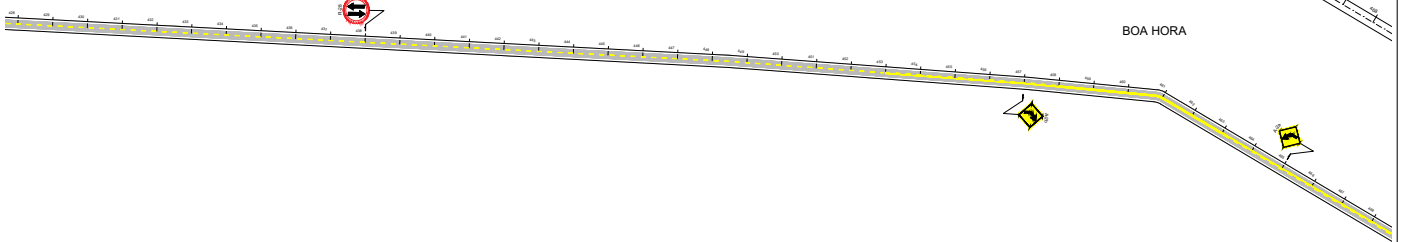

Perfil Longitudinal
Estaca 428 - 468
Escala H 1:2500 - V 1:500

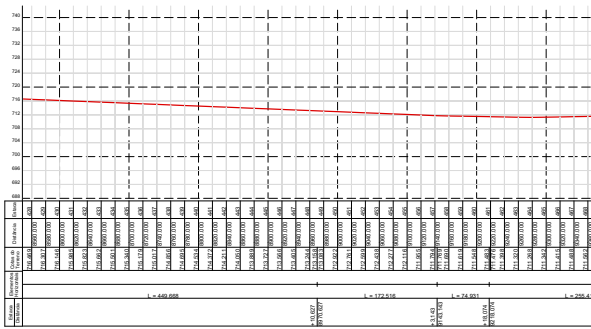

LEGENDA - DISPOSIÇÃO EM PLANTA

- BORELA DA VIA, CERCA, ACOSTAMENTO, PAVIMENTAÇÃO, PUNTO DE VISTA, POSTE, AVANÇADO, PUNTO DE ADELDAZ, PUNTO DE DESAIVIA, BUEIRO (BUI), PASSAGEM MOLHADA, PASSAGEM SECA

LEGENDA - DISPOSIÇÃO EM PERFIL

- TERRENO NATURAL, BUEIRO TUBULAR, AMARRAÇÃO, CURVAS DE NÍVEL

PREFEITURA MUNICIPAL DE SÃO GABRIEL - BA

ENDEREÇO:	ESTRADA VICINAL NO INTERIOR DO MUNICÍPIO
PROPRIETÁRIO:	PREFEITURA MUNICIPAL DE SÃO GABRIEL - BA
AUTOR DO PROJETO:	ENG. CIVIL GUSTAVO ALVES SOARES
PROPRIETÁRIO:	
AUTOR DO PROJETO E R.T. - CREA:	BR-038/2011
LOGO:	
PROJETO DE RECUPERAÇÃO DE ESTRADA VICINAL	
DESENHADO POR:	12/34
ESTACA:	Estaca 428 - 468
CONTENIDO:	Levantamento Cadastral, Sinalização, Estaqueamento e Perfil Longitudinal
DATA:	21/02/2021
ESCALA:	A1

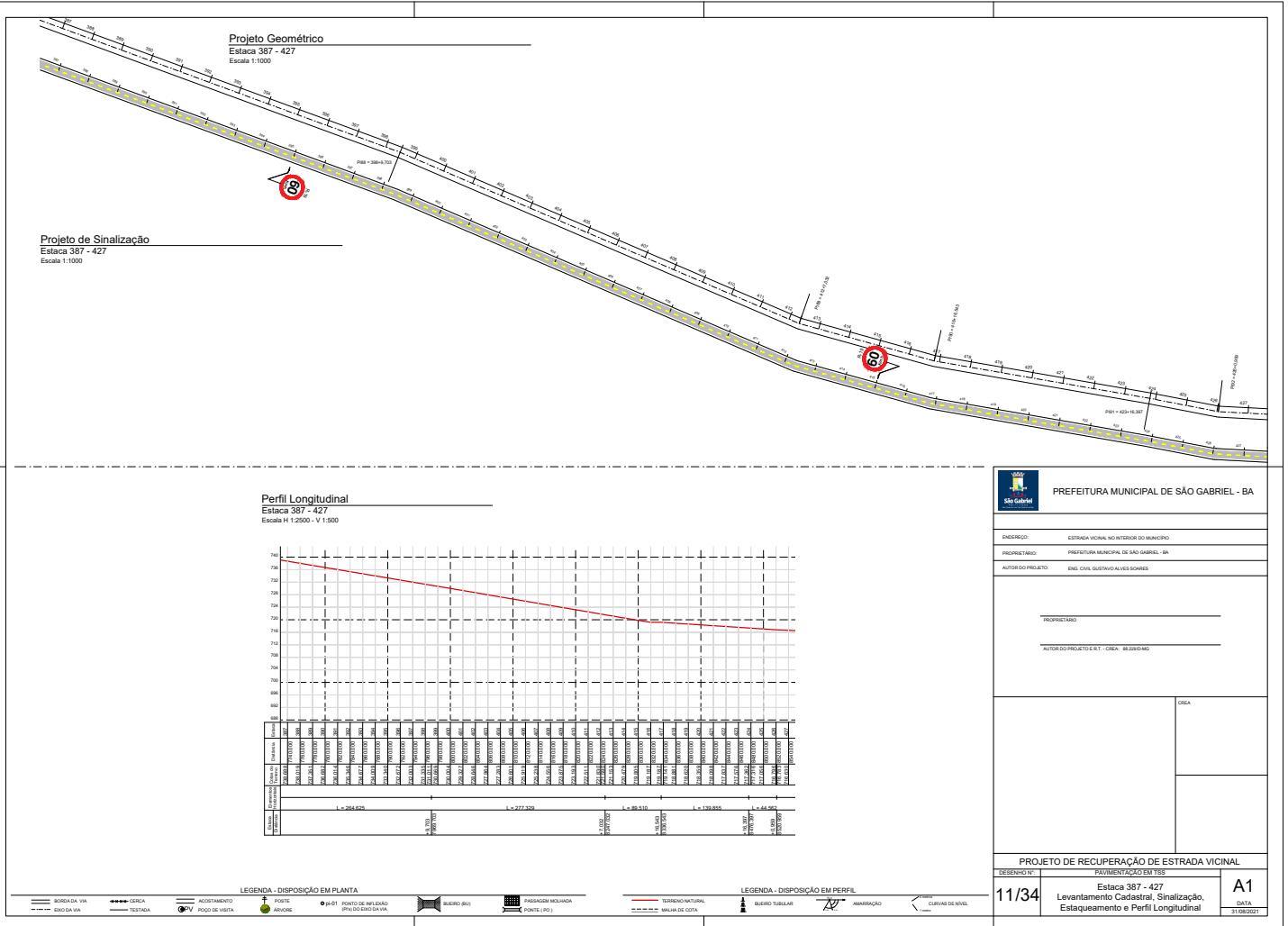

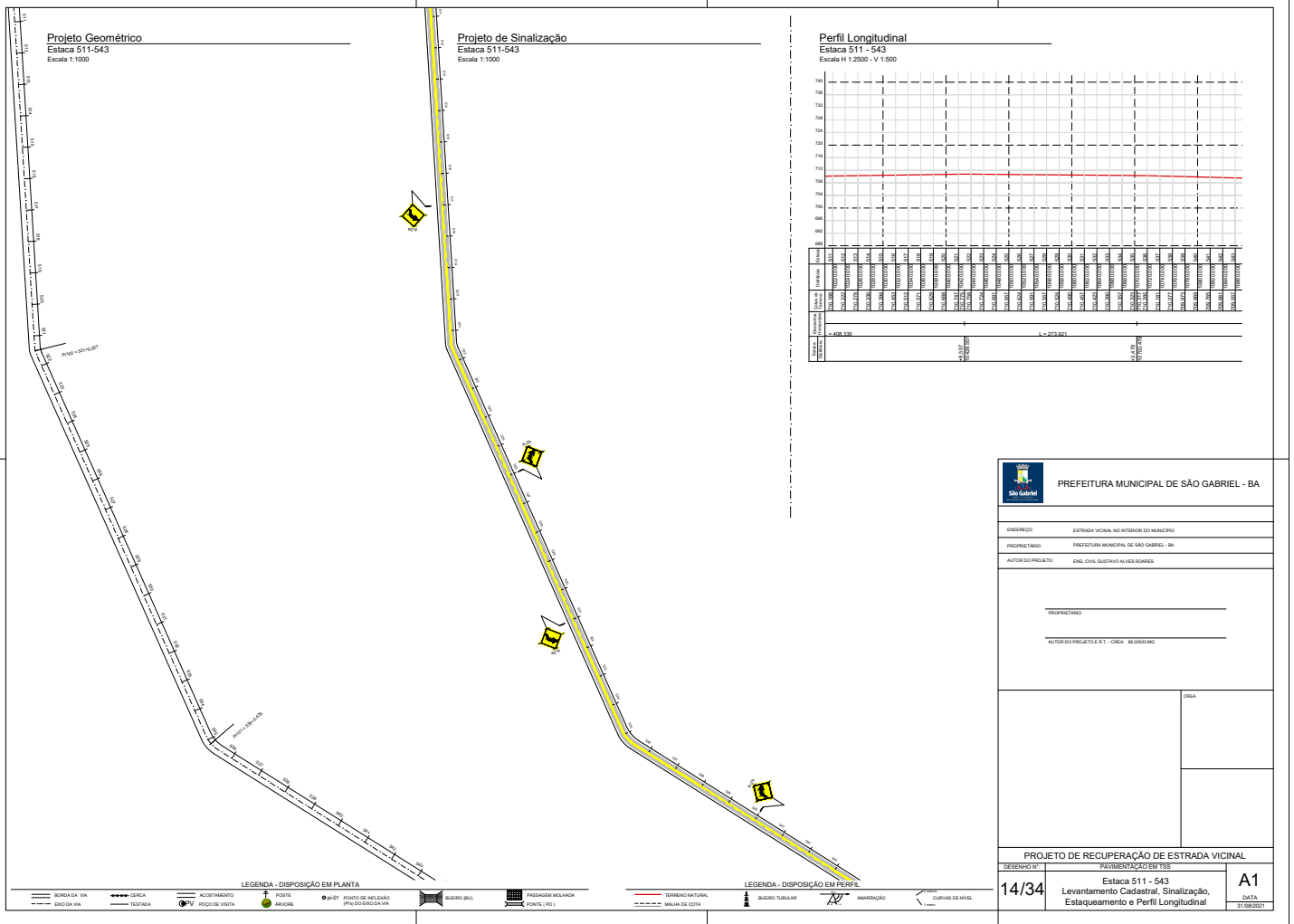

PREFEITURA MUNICIPAL DE SÃO GABRIEL - BA

ENDEREÇO: ESTRADA VICINAL NO INTERIOR DO MUNICÍPIO

PROPRIETÁRIO: PREFEITURA MUNICIPAL DE SÃO GABRIEL - BA

AUTOR DO PROJETO: ENG. CIVIL GUSTAVO ALVES SOARES

PROJETADO: _____

AUTOR DO PROJETO E R.T.: CREA: B52808/BA

LOGO: _____

PROJETO DE RECUPERAÇÃO DE ESTRADA VICINAL

PAVIMENTAÇÃO EM TSS

DESENHO Nº: 14/34

Estaca 511 - 543

Levantamento Cadastral, Sinalização, Estaqueamento e Perfil Longitudinal

DATA: 31/08/2021

A1

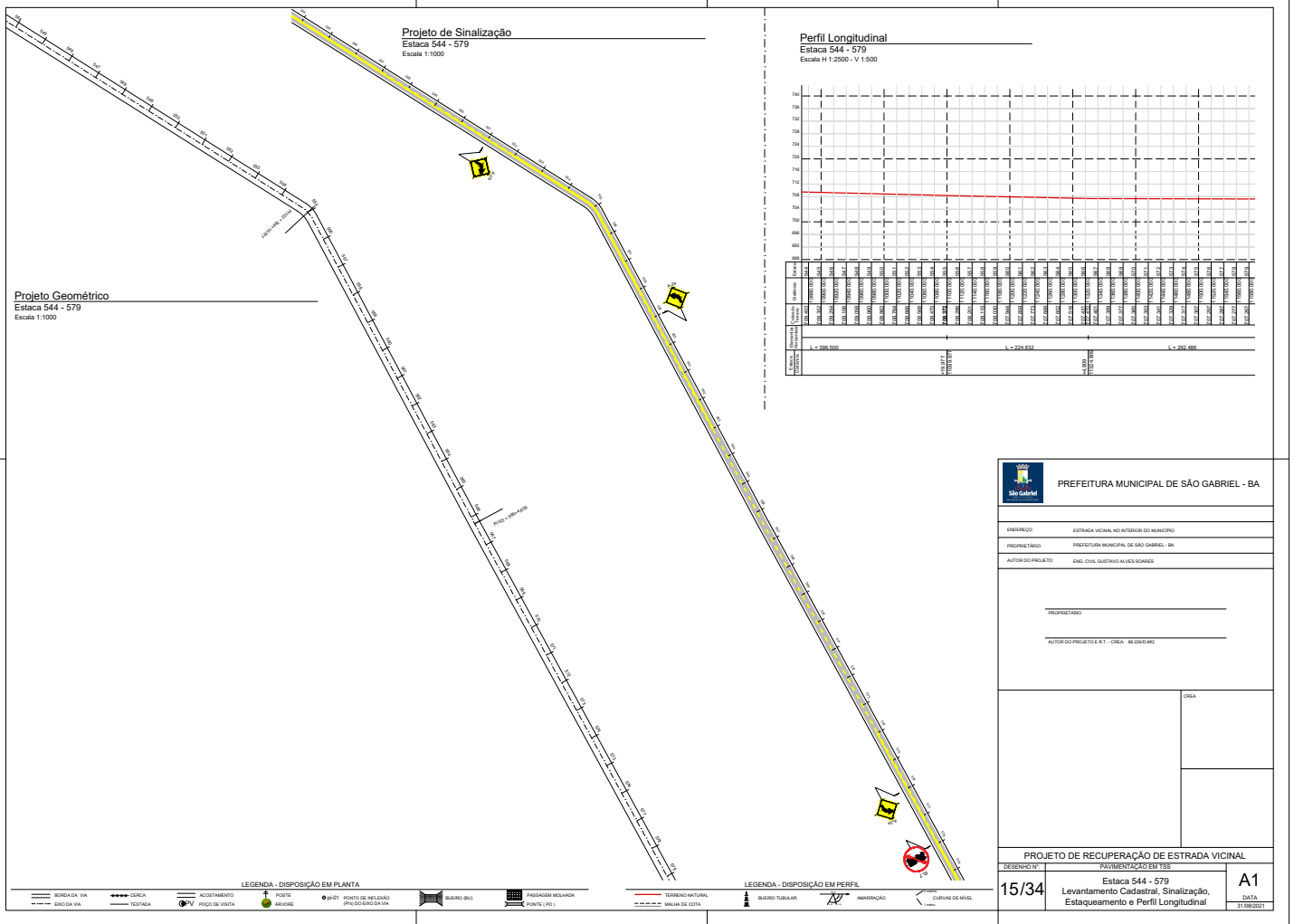

PREFEITURA MUNICIPAL DE SÃO GABRIEL - BA

ENDEREÇO: ESTRADA VICINAL NO INTERIOR DO MUNICÍPIO

PROPRIETÁRIO: PREFEITURA MUNICIPAL DE SÃO GABRIEL - BA

AUTOR DO PROJETO: ENG. CIVIL GUSTAVO ALVES SOARES

PROFESSOR: _____

AUTOR DO PROJETO E R.T.: CREA - BA 000000000

LOGO

PROJETO DE RECUPERAÇÃO DE ESTRADA VICINAL
PAVIMENTAÇÃO EM TSS

DESENHO Nº: 15/34

Estaca 544 - 579
Levantamento Cadastral, Sinalização, Estaqueamento e Perfil Longitudinal

DATA: 31/08/2021

A1

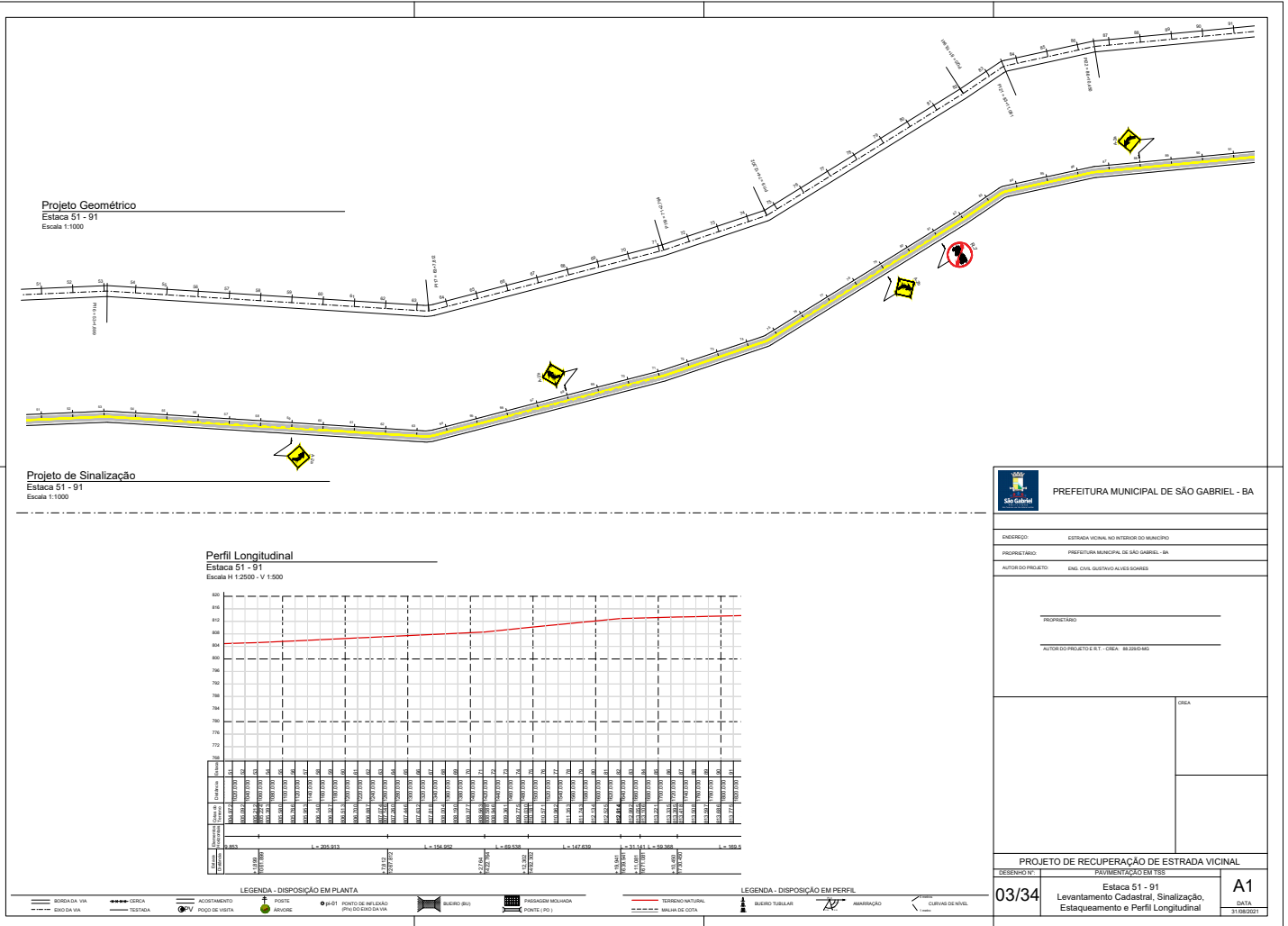

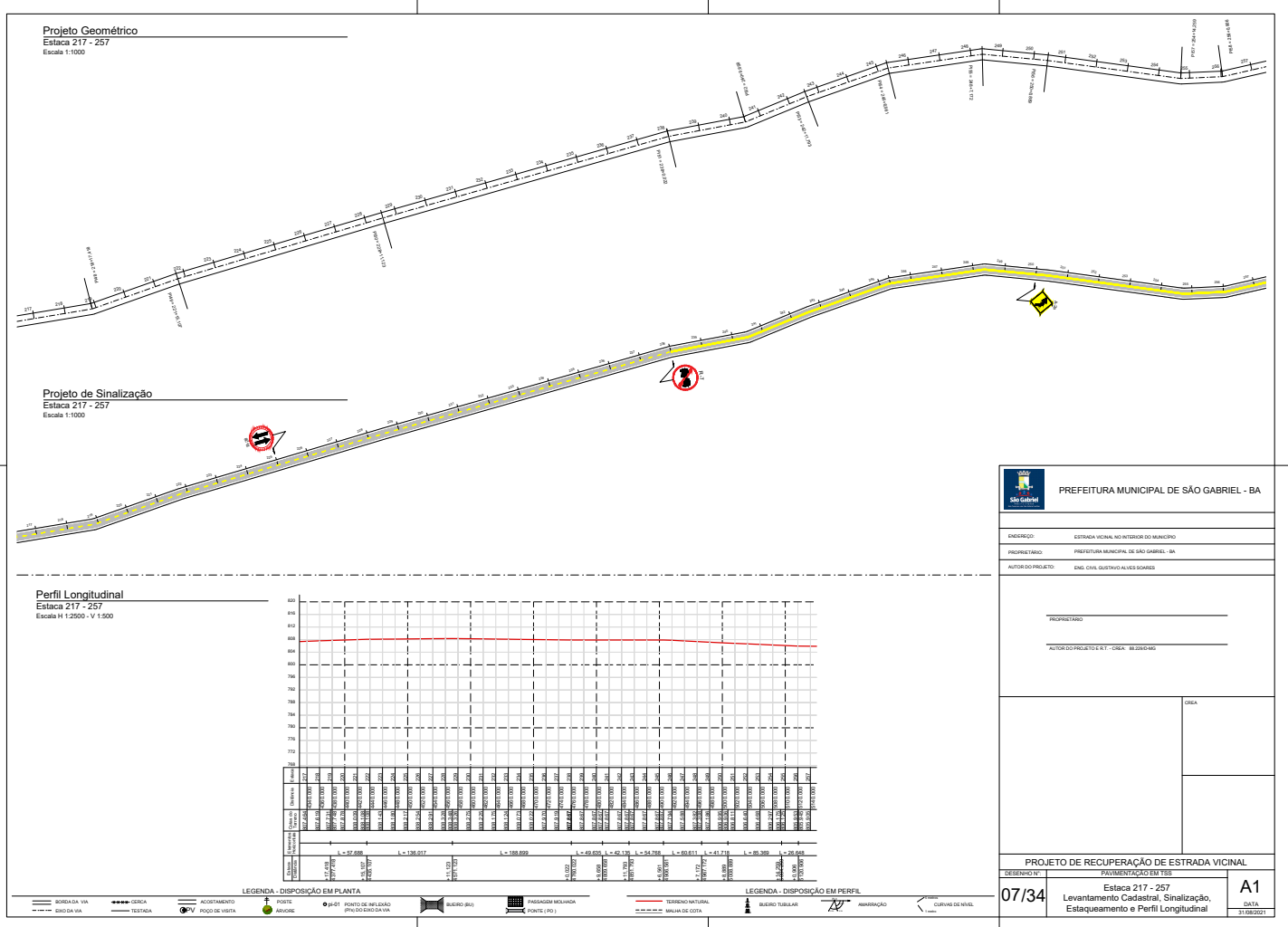

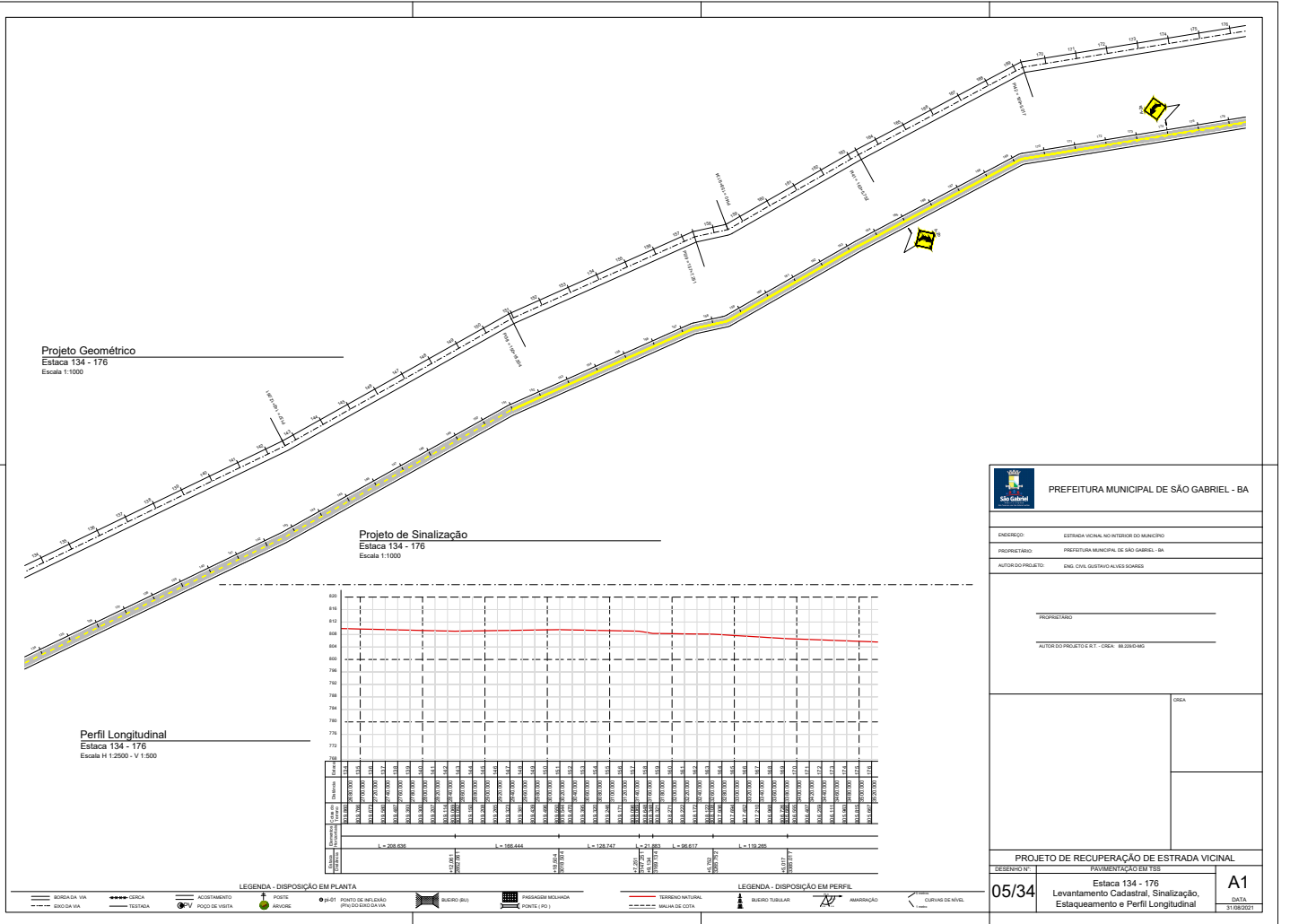

PREFEITURA MUNICIPAL DE SÃO GABRIEL - BA

ENDEREÇO: ESTRADA VICINAL NO INTERIOR DO MUNICÍPIO
 PROPRIETÁRIO: PREFEITURA MUNICIPAL DE SÃO GABRIEL - BA
 AUTOR DO PROJETO: ENG. CIVIL GUSTAVO ALVES SOARES

PROJETADO: _____
 AUTOR DO PROJETO E R.T.: CREA: B-05308/0

LOGO

PROJETO DE RECUPERAÇÃO DE ESTRADA VICINAL
 PAVIMENTAÇÃO EM TBS

05/34 Estaca 134 - 176
 Levantamento Cadastral, Sinalização, Estaqueamento e Perfil Longitudinal

A1
 DATA: 21/02/2021

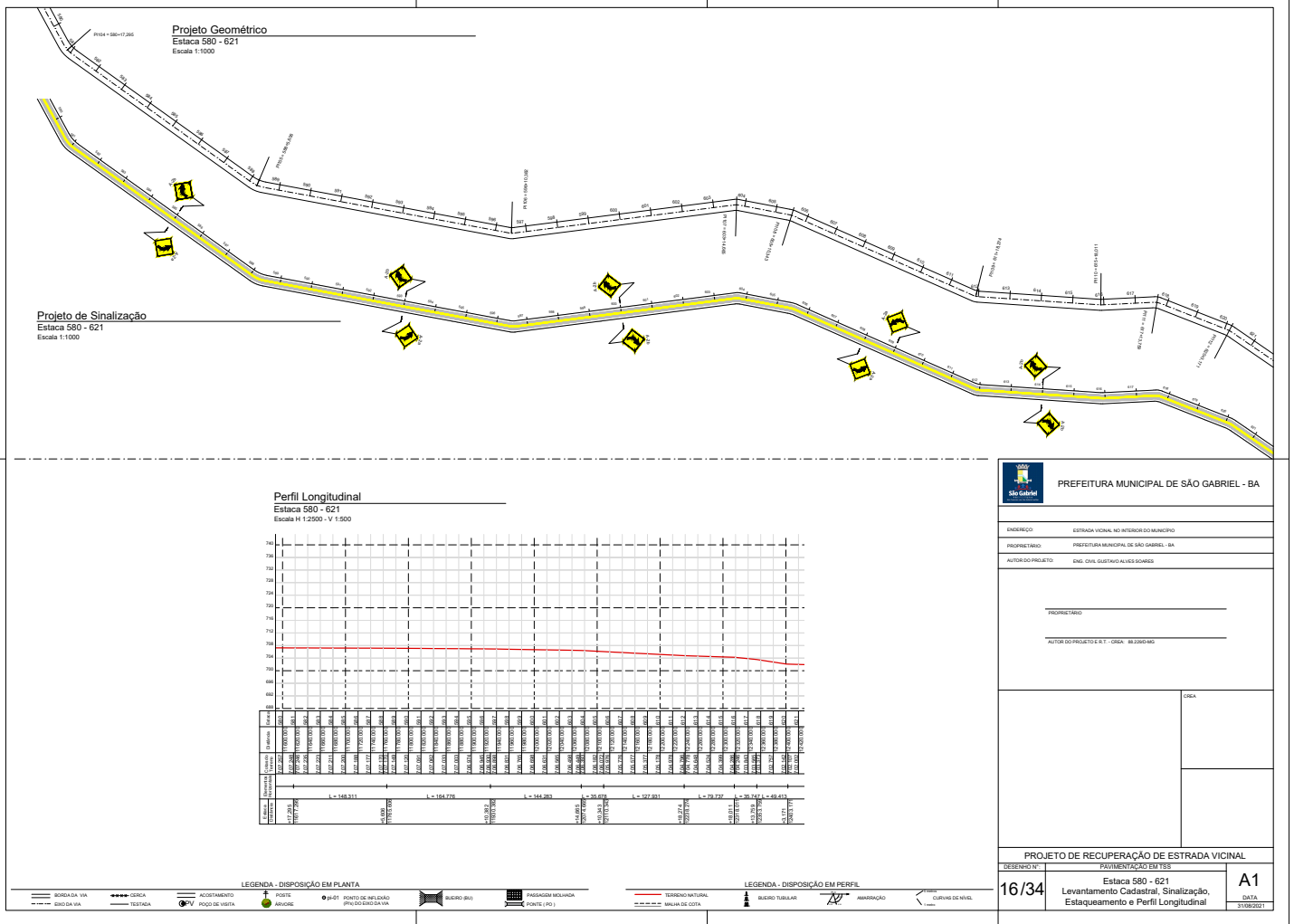

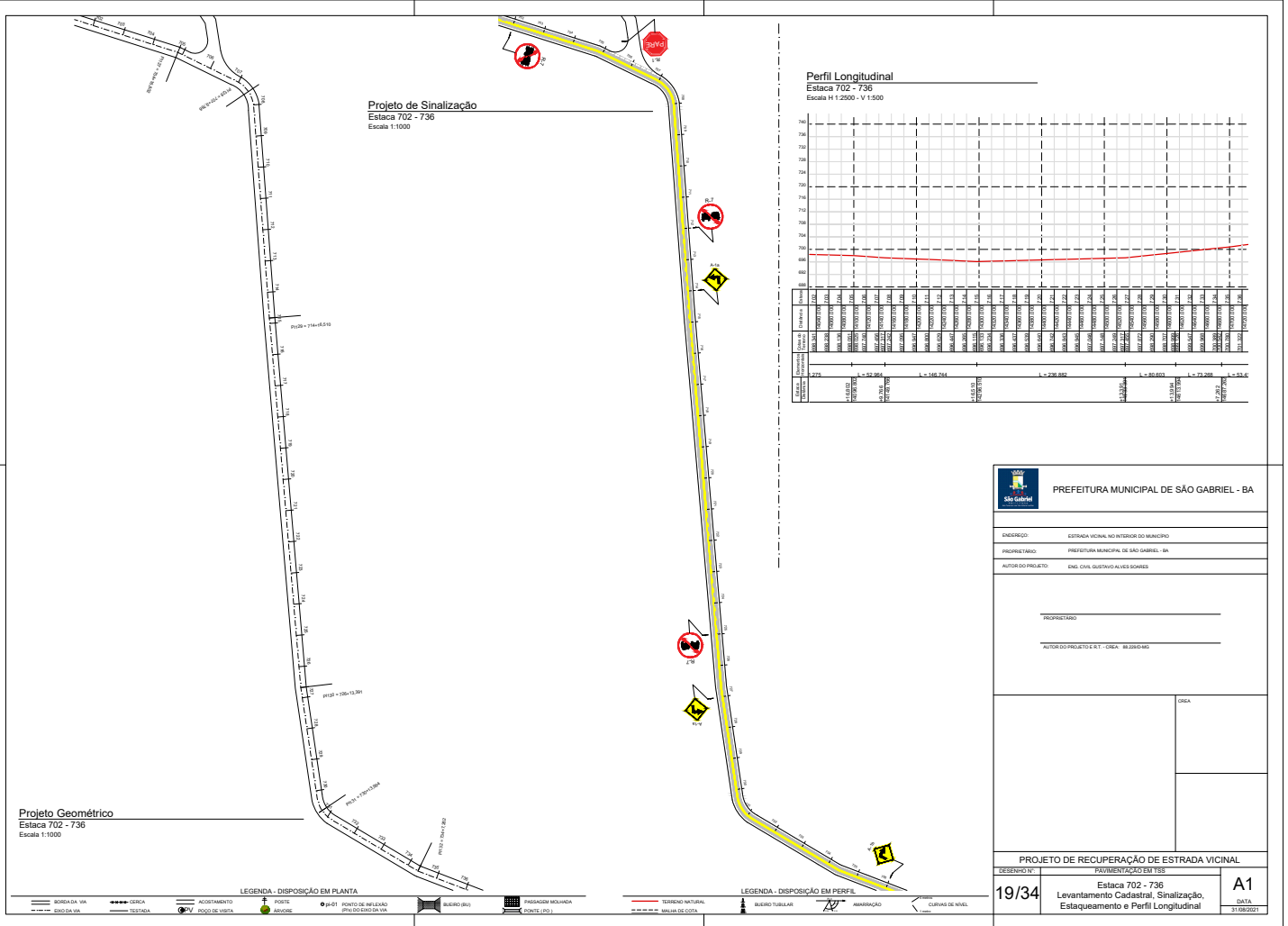

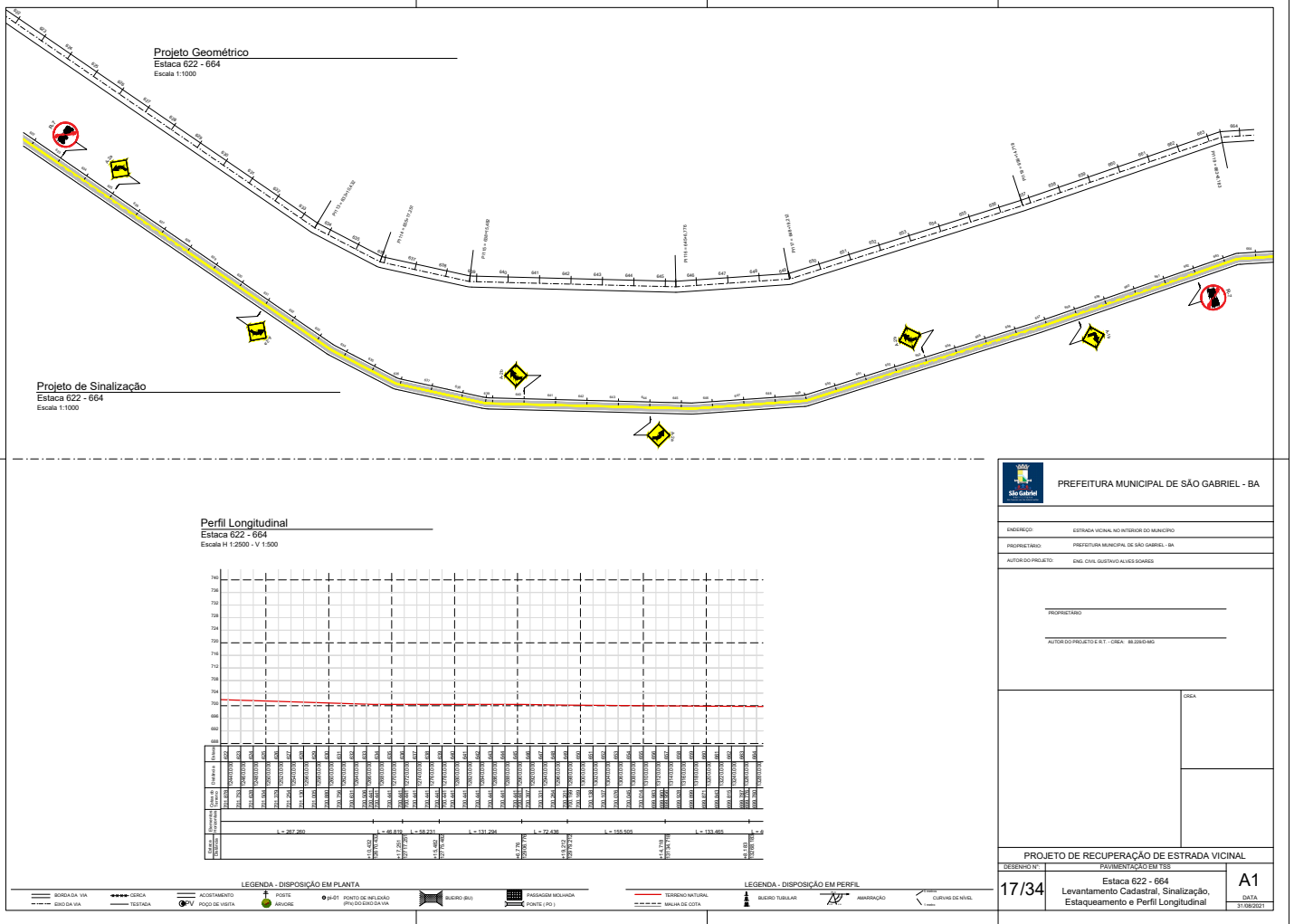

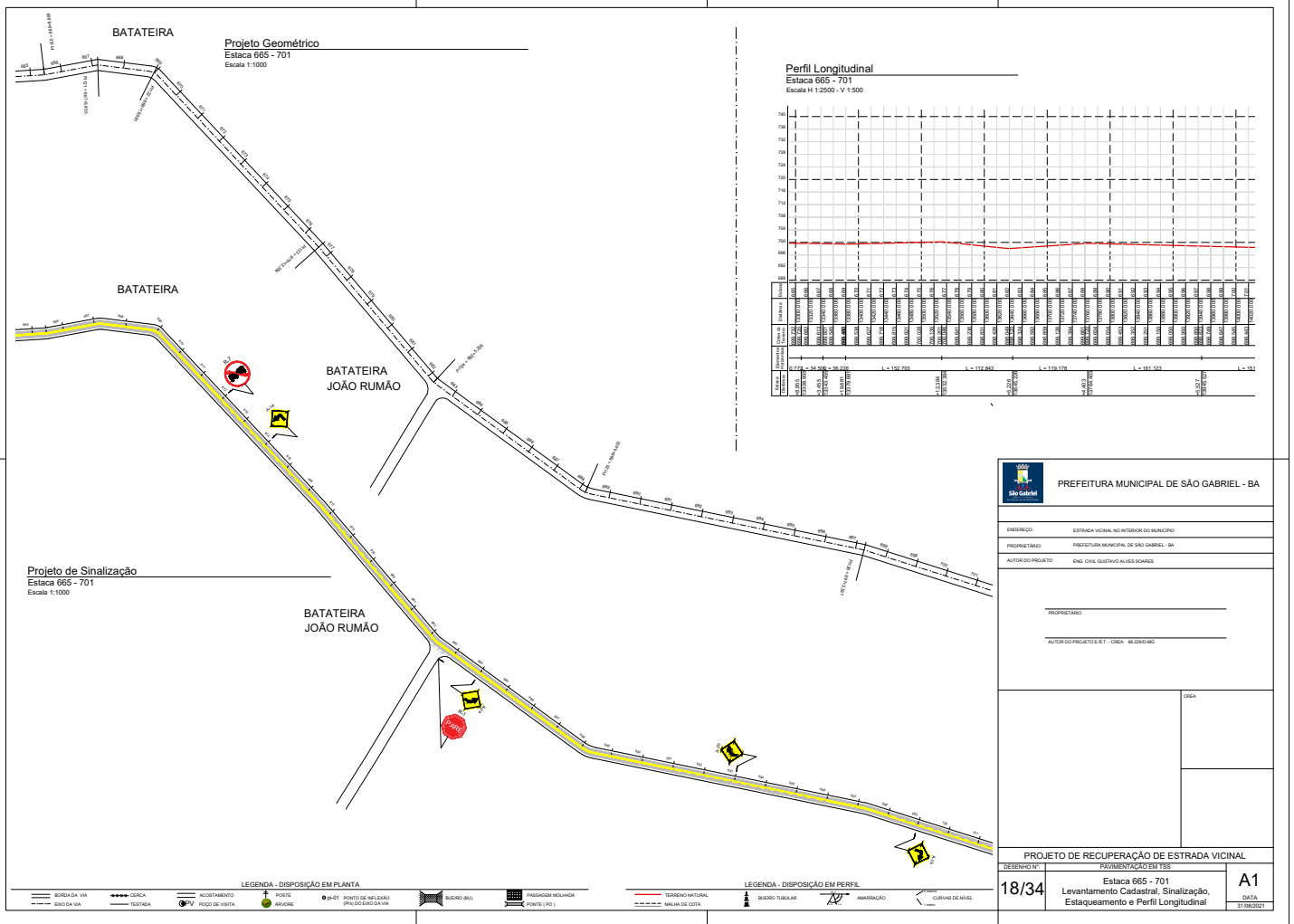

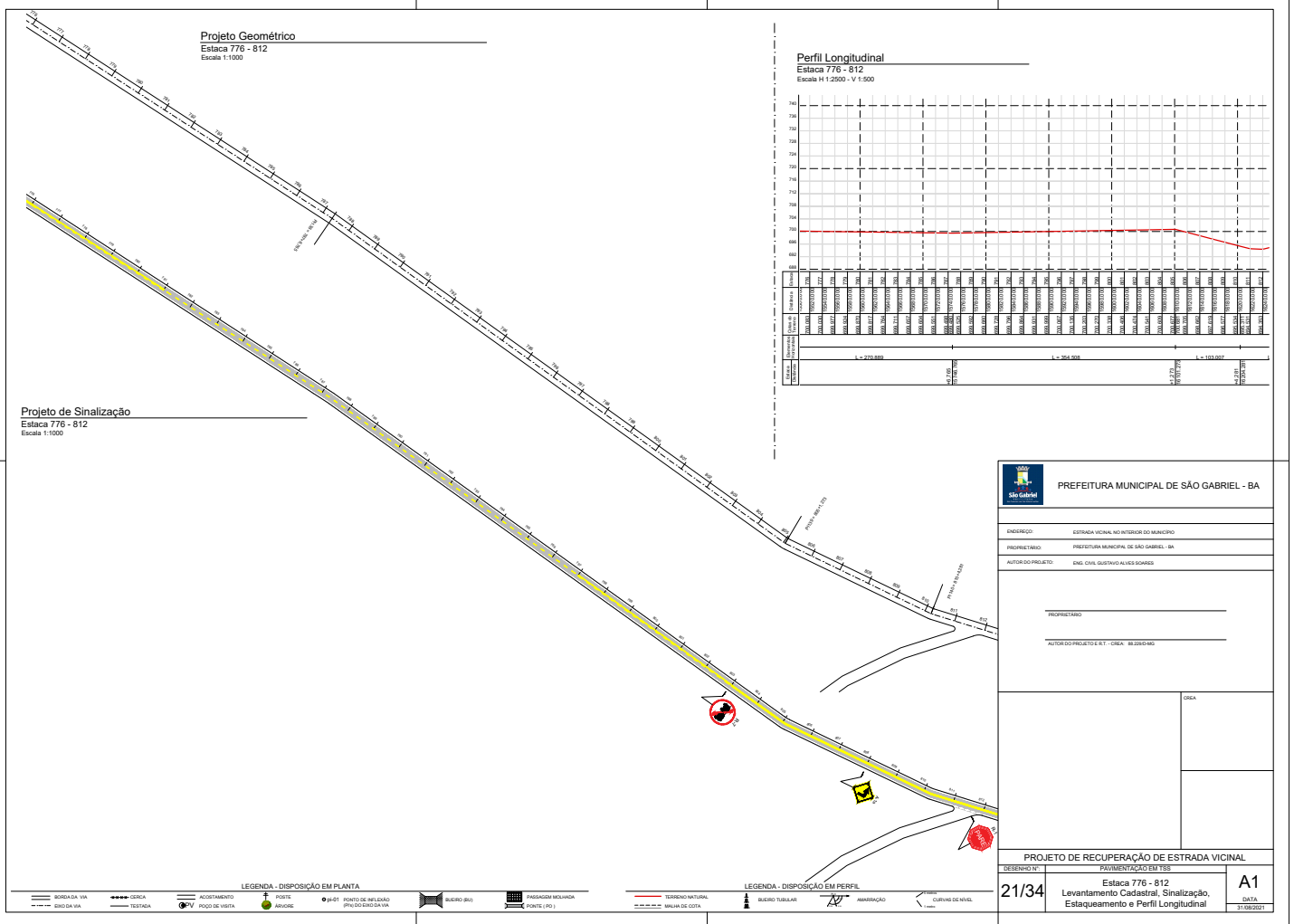

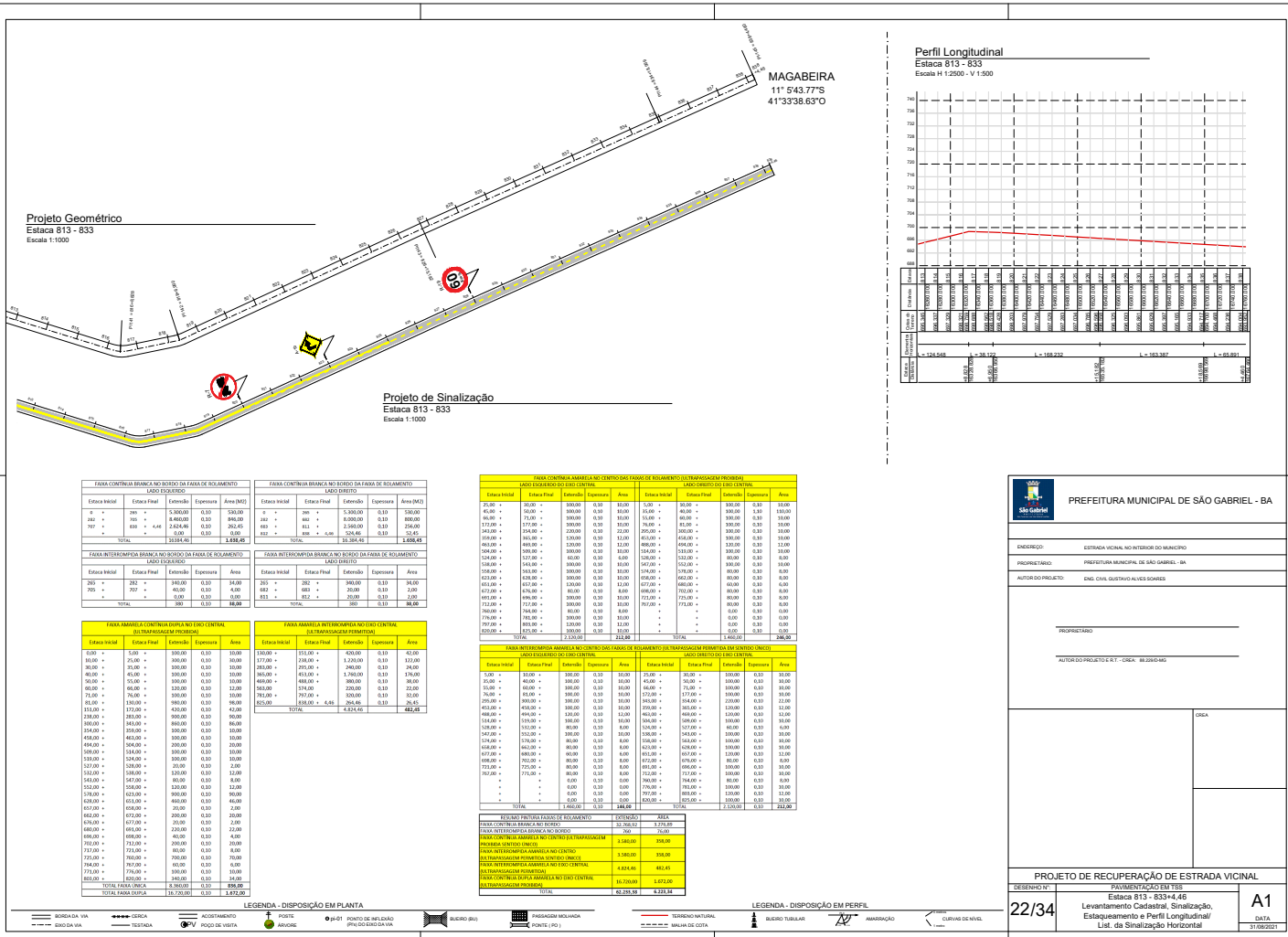

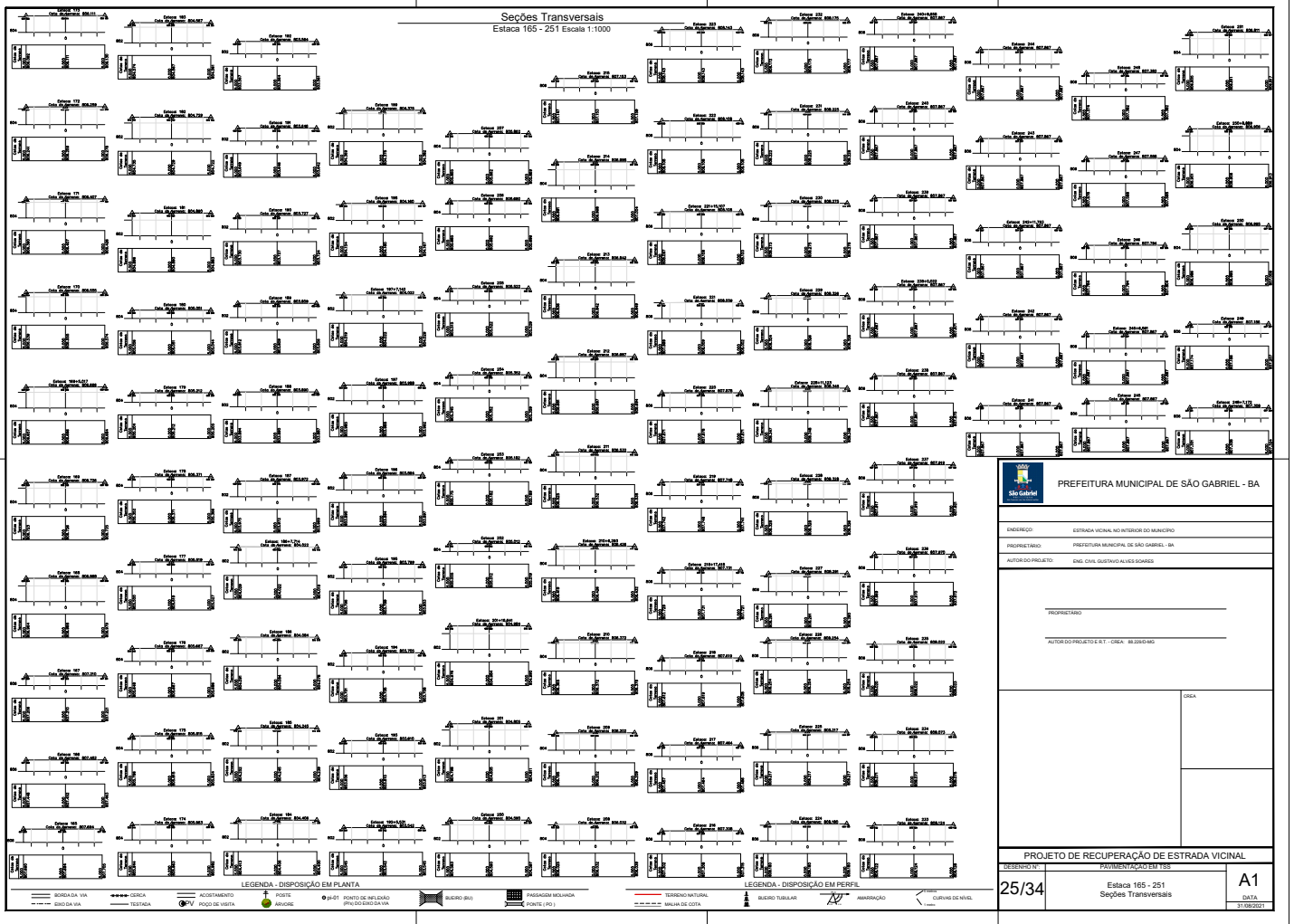

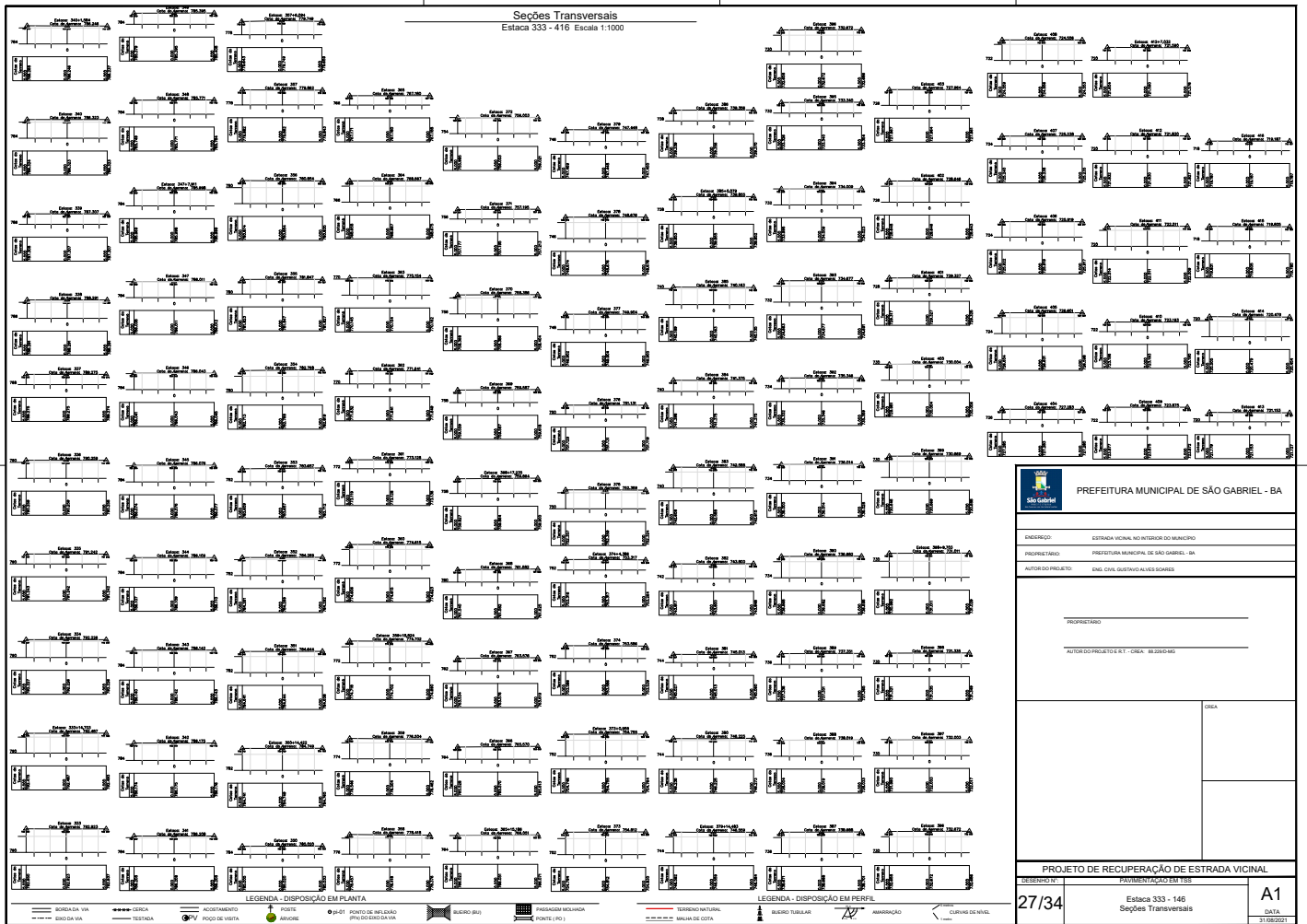

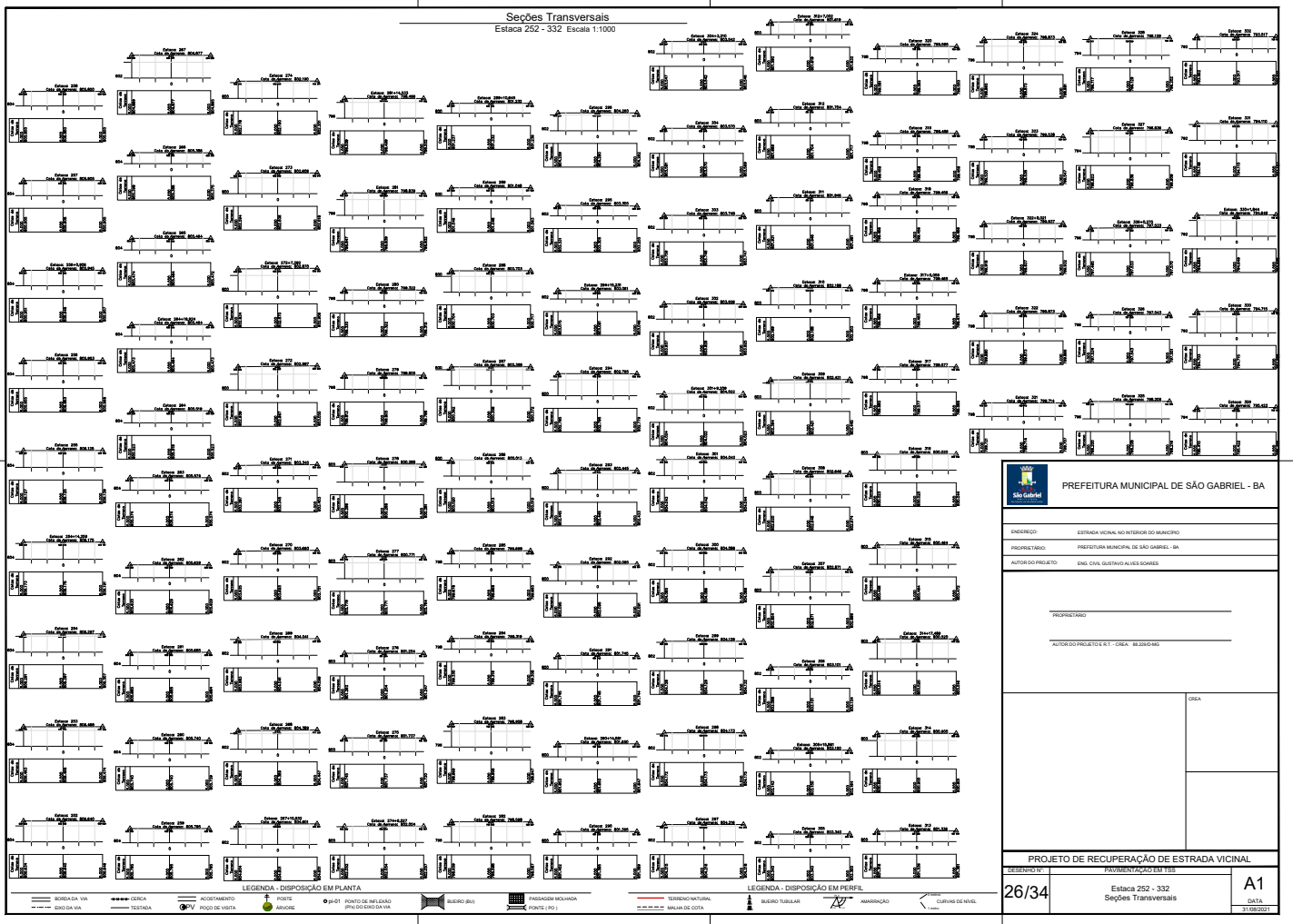

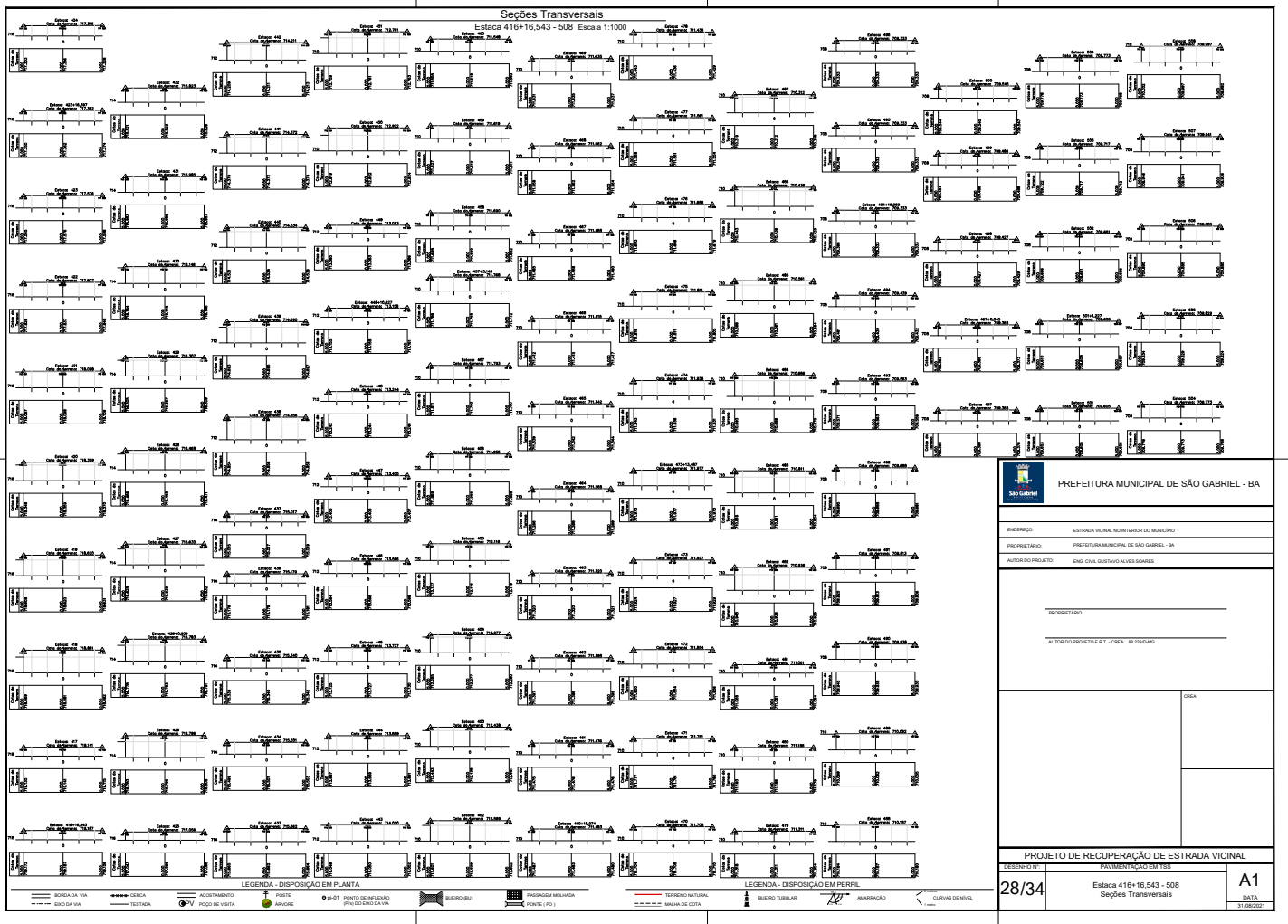



Seções Transversais

Estaca 509 - 596 Escala 1:1000

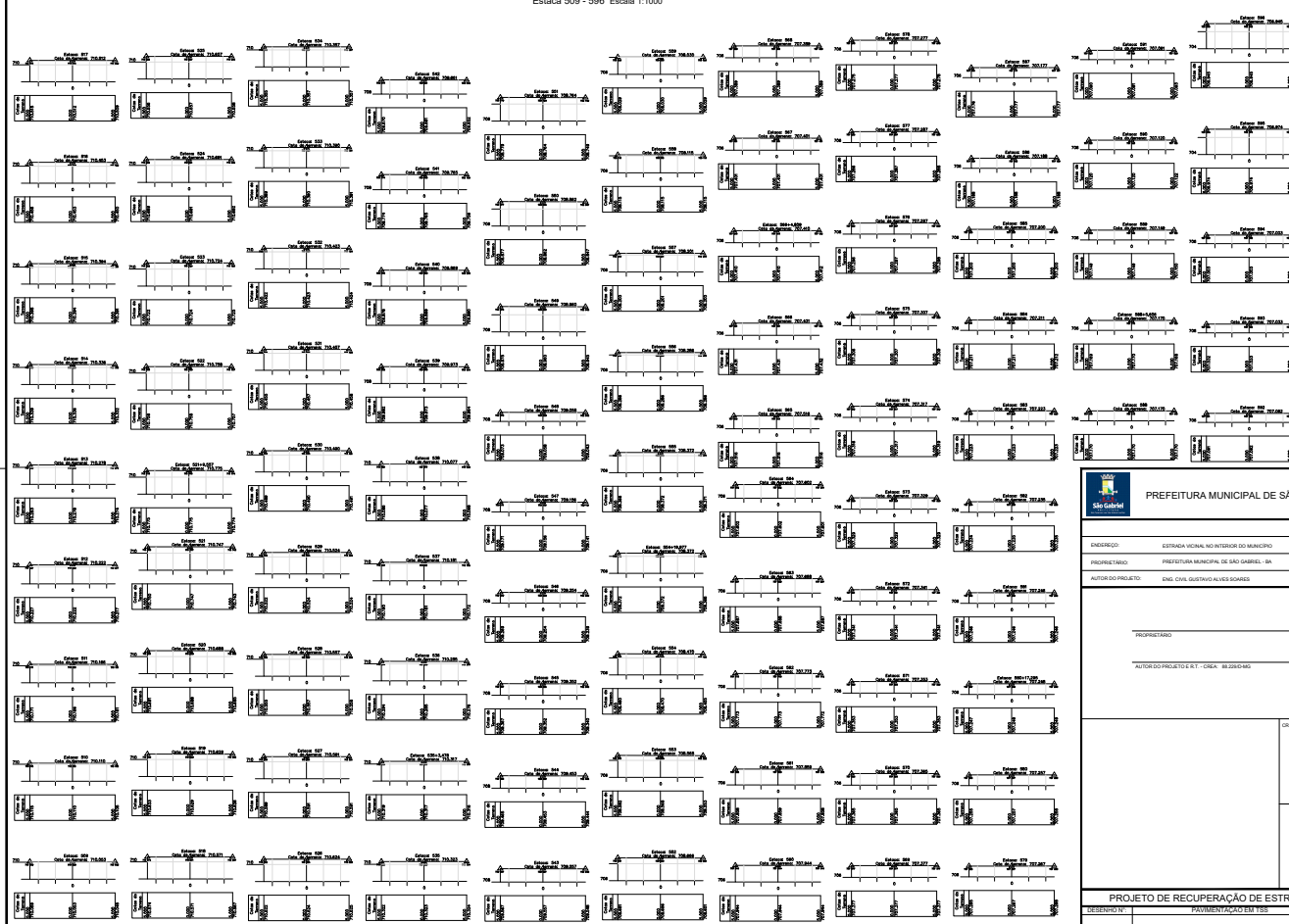

PREFEITURA MUNICIPAL DE SÃO GABRIEL - BA

ENDEREÇO: ESTRADA VICINAL NO INTERIOR DO MUNICÍPIO

PROPRIETÁRIO: PREFEITURA MUNICIPAL DE SÃO GABRIEL - BA

AUTOR DO PROJETO: ENR. CIVIL GUSTAVO ALVES SOARES

PROFISSIONAL:

AUTOR DO PROJETO E R.T.: CRISTINA BEZERRA

LOGO

PROJETO DE RECUPERAÇÃO DE ESTRADA VICINAL
PAVIMENTAÇÃO EM TSS

29/34 Estaca 509 - 596 Seções Transversais

DATA	A1
21/02/2022	

LEGENDA - DISPOSIÇÃO EM PLANTA
BORDADA VIA, CERCA, ACOTAMENTO, PÓDIO DE VISTA, PONTE, PAVIMENTO, PUNTO DE MELHORIA, BUEIRO (BU), INGRESSO MOLHADA, MURTO (MU)

LEGENDA - DISPOSIÇÃO EM PERFIL
TERRENO NATURAL, MURTO DE COTA, BUEIRO TUBULAR, AMARRAÇÃO, CURVAS DE NÍVEL

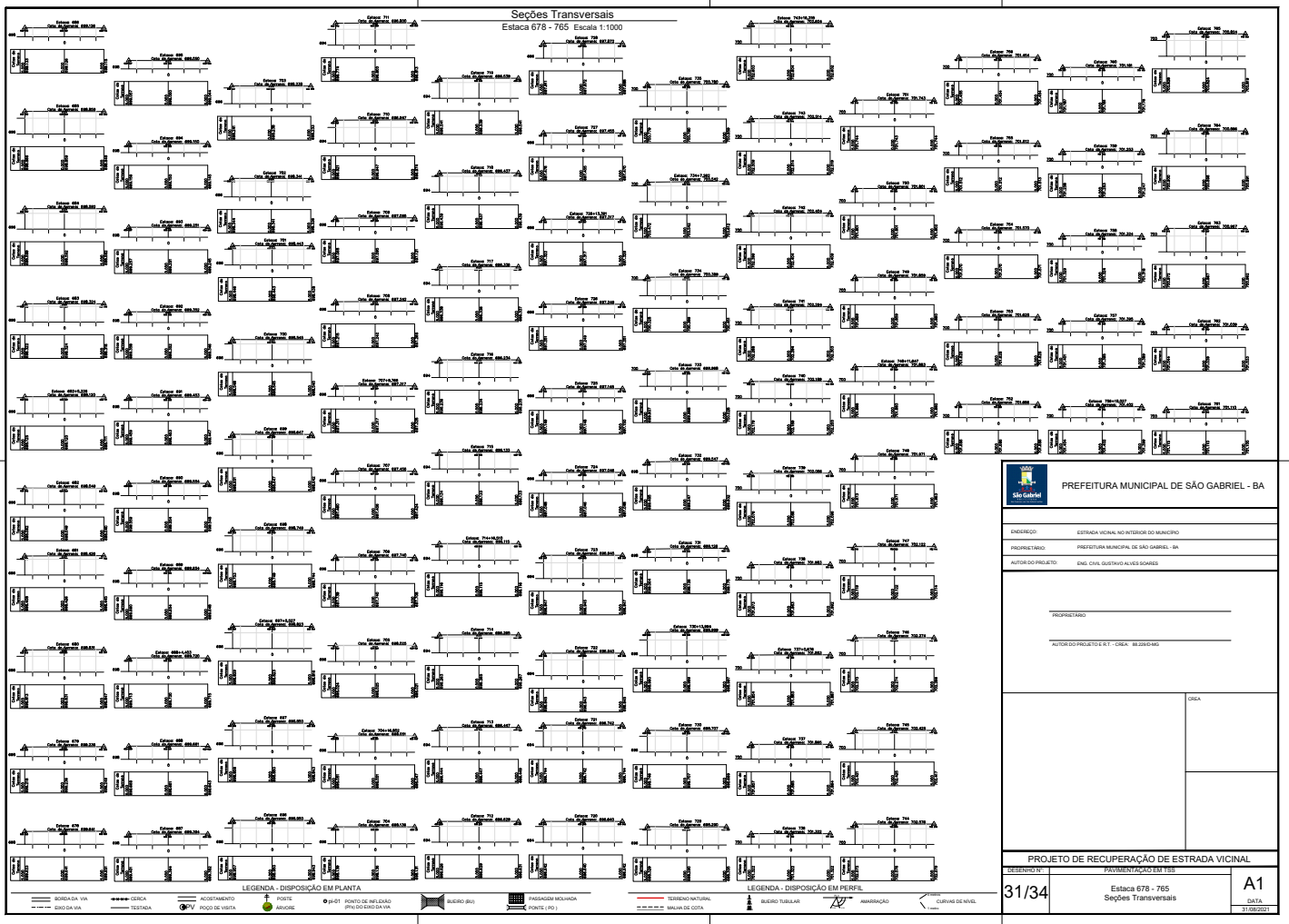

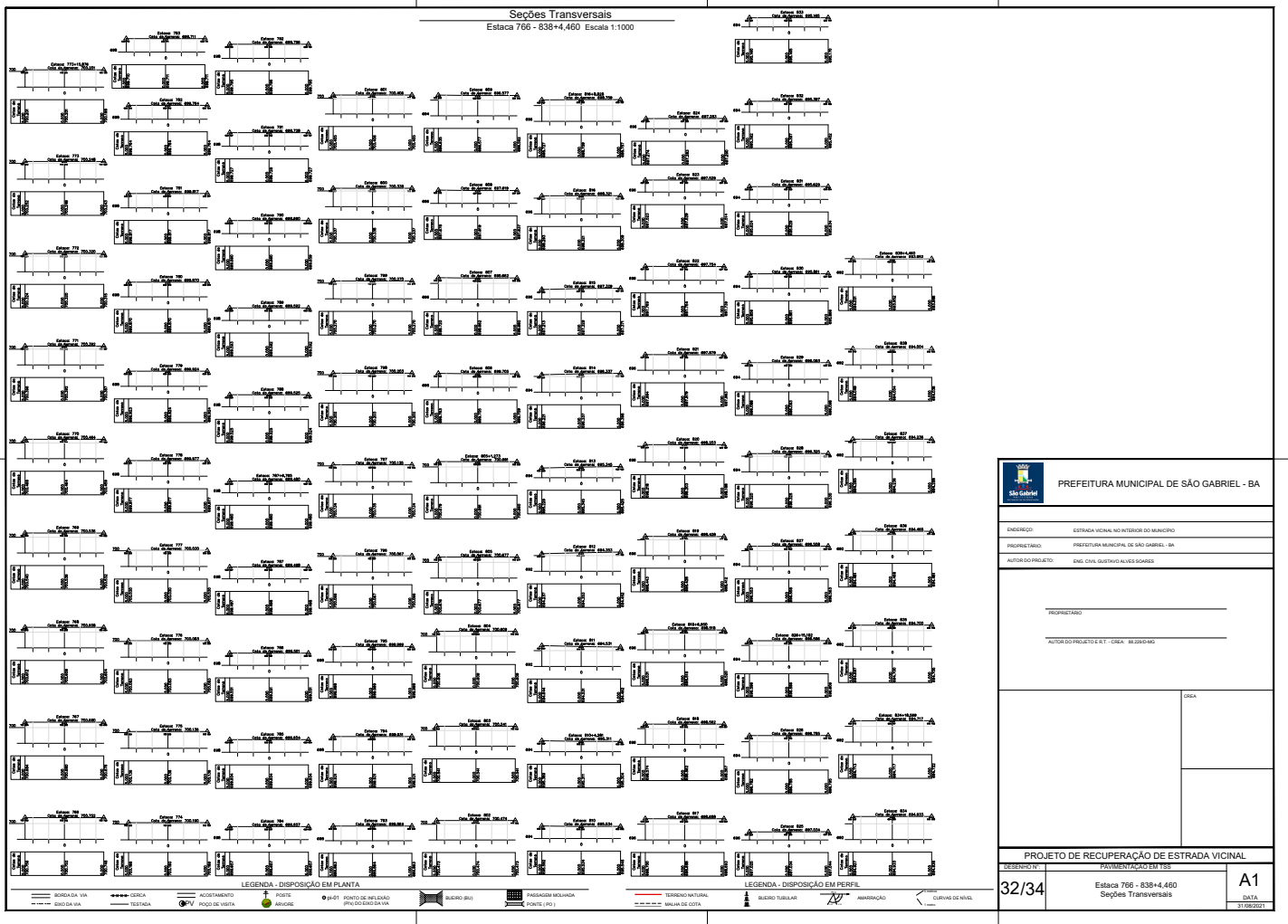

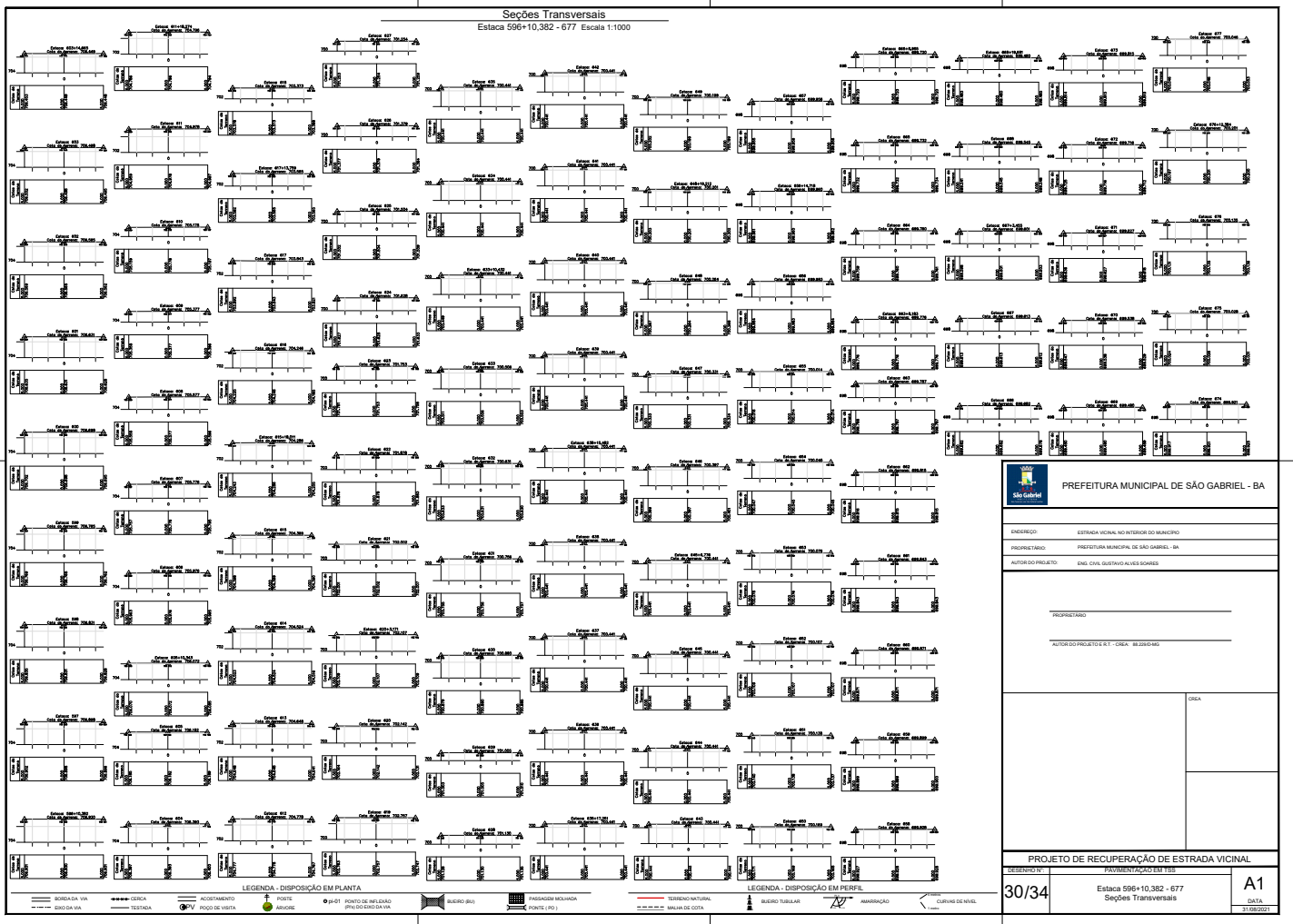



ESTADO DA BAHIA

Prefeitura Municipal de São Gabriel

CNPJ (MF) 13.891.544/0001-32

CONCORRÊNCIA nº 0001/2022

ANEXO II

MODELO DE CREDENCIAL

“CREDENCIAL”

A EmpresaCNPJ/MF Nº, situada à Rua.....Bairro..... credencia o Senhor(a)....., (nacionalidade, estado civil, profissão), portador da Carteira de Identidade n.º, Expedido pela SSP/....., e devidamente inscrito no Cadastro de Pessoas Físicas do Ministério da Fazenda, sob o n.º, residente à, n.º, –, CEP, como meu mandatário, para representar esta empresa, estando investido de poderes para impetrar e desistir de eventuais recursos podendo praticar todos os atos necessários relativos ao procedimento licitatório, concernente a **CONCORRÊNCIA nº xxxx/20xx** na forma do Edital.

Oportunamente, declaro que a nossa empresa aceita, sem ressalvas, as condições previstas no referido Edital de convocação.

(nome da cidade), (estado), _xxxx_ de _xxxxxxxxxxxxxxxxxxx_ de 20xx.

(Razão social, nome e assinatura do Responsável Legal da Licitante)

CNPJ da empresa

Obs: a Declaração deverá ser efetuada em papel timbrado.



ESTADO DA BAHIA

Prefeitura Municipal de São Gabriel

CNPJ (MF) 13.891.544/0001-32

CONCORRÊNCIA nº 0001/2022

ANEXO III

MODELO DE DECLARAÇÃO

“DECLARAÇÃO DE ATENDIMENTO AO INCISO XXXIII DO ART. 7º DA CONSTITUIÇÃO”

Ref.: (identificação da Licitação)

A empresa....., situada a, inscrito no CNPJ nº, por intermédio de seu representante legal o (a) Sr (a), portador (a) da Carteira de identidade nº e do CPF nº, DECLARA, para fins do disposto no inciso V do art. 27 da Lei nº 8.666 de 21 de junho de 1993, acrescido pela Lei nº 9.854 de 27 de outubro de 1999, que não emprega menor de 18 (dezoito) anos em trabalho noturno, perigoso ou insalubre e não emprega menor de 16 (dezesesseis) anos.

Ressalva: emprega menor, a partir de 14 (quatorze) anos, na condição aprendiz ().

(nome da cidade), (estado), _xxxx_ de _xxxxxxxxxxxxxxxxxxx_ de 20xx.

(Razão social, nome e assinatura do Responsável Legal da Licitante)

CNPJ da empresa

Obs1: a Declaração deverá ser efetuada em papel timbrado.

(Observação2: em caso afirmativo assinalar a ressalva acima)



ESTADO DA BAHIA

Prefeitura Municipal de São Gabriel

CNPJ (MF) 13.891.544/0001-32

CONCORRÊNCIA nº 0001/2022

ANEXO IV

MODELO DE DECLARAÇÃO

“DECLARAÇÃO DE IDONEIDADE”

A empresa, situada a, inscrito no CNPJ nº, por intermédio de seu representante legal o (a) Sr (a), portador (a) da Carteira de Identidade nº e do CPF nº, DECLARA, para todos os fins que se fizerem necessários que a mesma se encontra IDÔNEA para licitar com o Poder Público.

(nome da cidade), (estado), _xxxx_ de _xxxxxxxxxxxxxxxxxxx_ de 20xx.

(Razão social, nome e assinatura do Responsável Legal da Licitante)

CNPJ da empresa

Obs: a Declaração deverá ser efetuada em papel timbrado.



ESTADO DA BAHIA

Prefeitura Municipal de São Gabriel

CNPJ (MF) 13.891.544/0001-32

CONCORRÊNCIA nº 0001/2022

ANEXO V

MODELO DE DECLARAÇÃO

DECLARAÇÃO DE INEXISTÊNCIA DE FATO SUPERVENIENTE IMPEDITIVO DA HABILITAÇÃO

....., (empresa), inscrita no CNPJ nº
....., declara para os fins de direito, que não possui qualquer fato superveniente impeditivo de se habilitar, licitar ou cadastrar, na forma do inciso V do art. 27 da Lei nº 8.666/93, comprometendo-me ainda a manter atualizado a Certidão Negativa de Débito perante as Fazendas Federal, Estadual e Municipal, inclusive INSS, FGTS e TRABALHISTA.

(nome da cidade), (estado), _xxxx_ de _xxxxxxxxxxxxxxxxxxx_ de 20xx.

(Razão social, nome e assinatura do Responsável Legal da Licitante)

CNPJ da empresa

Obs: a Declaração deverá ser efetuada em papel timbrado.



ESTADO DA BAHIA

Prefeitura Municipal de São Gabriel

CNPJ (MF) 13.891.544/0001-32

CONCORRÊNCIA nº 0001/2022

ANEXO VI

MODELO DE CARTA PROPOSTA FINANCEIRA

A
 PREFEITURA MUNICIPAL DE SÃO GABRIEL
 COMISSÃO PERMANENTE DE LICITAÇÃO DO MUNICIPIO DE SÃO GABRIEL BA.

DADOS DA LICITAÇÃO		
CONCORRÊNCIA nº xxxx/20xx	PROCESSO ADMINISTRATIVO Nº XXXXX/20XXX	OBJETO Contratação de empresa especializada para execução de obra de engenharia para adequação de estrada vicinal no Município de São Gabriel-BA, conforme convênio: Caixa Econômica Federal - SICONV nº 0079422020, de acordo com as especificações constantes no Termo de Referência, Memorial Descritivo e projeto básico parte deste edital.

DADOS DA EMPRESA		
RAZÃO SOCIAL:		
CNPJ:		INSCRIÇÃO ESTADUAL:
ENDEREÇO:		
TELEFONE:	FAX:	EMAIL:
BANCO (NOME/Nº):	AGÊNCIA Nº:	CONTA CORRENTE Nº:

DADOS DO RESPONSÁVEL PARA ASSINATURA DO CONTRATO		
NOME:		
RG:	ÓRGÃO EXPEDIDOR:	CPF:

VALIDADE DA PROPOSTA DE PREÇOS: 60 (sessenta) dias corridos, contados a partir da data da abertura deste certame, excluindo os prazos dos recursos administrativos.	PRAZO DE INICIO DA EXECUÇÃO DO SERVIÇO: Imediato, a partir da assinatura da Ordem de Serviços emitida pelo Município de São Gabriel/BA
---	--

***Inserir planilhas detalhadas com a composição dos preços ofertados para os serviços/obra, conforme planilha de quantitativos constantes no anexo I.**

Submetemos à apreciação de V.Sa. a nossa proposta relativa ao Edital em epígrafe, assumindo inteira responsabilidade por quaisquer erros que venham a ser verificados na preparação da mesma e declarando aceitar as condições prescritas nos documentos do Edital.

O valor global de nossa proposta para a execução dos serviços objeto desta Licitação é de R\$.....(por extenso), conforme planilhas orçamentárias de custos discriminatórias em anexo a esta carta-proposta.

60 **Praça Largo da Pátria, nº 132 – Centro - São Gabriel – BA. CEP: 44.915-000**
Endereço eletrônico: compras.saogabriel@gmail.com



ESTADO DA BAHIA

Prefeitura Municipal de São Gabriel
CNPJ (MF) 13.891.544/0001-32

Declaramos que nos valores unitários e totais discriminados de nossa proposta para execução dos serviços desta licitação, estão em anexo, já incluídas todas as despesas necessárias ao perfeito cumprimento contratual como: transporte, ferramentas, equipamentos, seguros, impostos, taxas, encargos sociais, encargos previdenciários e quais querem outras despesas que incidam ou venham a incidir sobre o objeto da licitação.

Os preços apresentados são fixos e irrevogáveis.

FORMA DE PAGAMENTO: Através da apresentação dos Boletins de Medição em cada etapa executada.

CONDIÇÕES DE PAGAMENTO: Conforme estipulado e instruído no edital.

(nome da cidade), (estado), _xxxx_ de _xxxxxxxxxxxxxxxxxxx_ de 20xx.

(Razão social, nome e assinatura do Responsável Legal da Licitante)

CNPJ da empresa

OBSERVAÇÕES:

- 1 - A EMPRESA DEVERÁ APRESENTAR A PLANILHA ORÇAMENTÁRIA;
- 2 - A EMPRESA DEVERÁ APRESENTAR O CRONOGRAMA FÍSICO-FINANCEIRO;
- 3 - A EMPRESA DEVERÁ APRESENTAR O BDI (BENEFÍCIOS E DESPESAS INDIRETAS) DISCRIMINADO;
- 4 - A EMPRESA DEVERÁ APRESENTAR A COMPOSIÇÃO DOS ENCARGOS SOCIAIS A SEREM PRATICADOS;
- 5 - A EMPRESA DEVERÁ APRESENTAR A PLANILHA DE COMPOSIÇÃO DOS CUSTOS UNITÁRIOS, CONFORME PREVER A SÚMULA 258 DO TCU.



ESTADO DA BAHIA

Prefeitura Municipal de São Gabriel

CNPJ (MF) 13.891.544/0001-32

CONCORRÊNCIA nº 0001/2022

ANEXO VII - MINUTA DO CONTRATO

CONTRATO DE PRESTAÇÃO DE SERVIÇO Nº XXX/20xx

**CONTRATO DE PRESTAÇÃO DE SERVIÇO
QUE ENTRE SI CELEBRAM A PREFEITURA
MUNICIPAL DE SÃO GABRIEL, E A EMPRESA**

Pelo presente contrato de Prestação de Serviço, o **MUNICÍPIO DE SÃO GABRIEL – BAHIA**, pessoa jurídica de direito público interno, inscrita no CNPJ/MF sob o nº. _xxxxxxxx_, com sede à Rua _xxxxxxxxxxxxx_, nº _xxx_, Bairro _xxxxxxxxx_ – SÃO GABRIEL, Bahia, CEP _xxxxx_, neste ato representado pelo Exmo. Sr. Prefeito o Sr. _xxxxxxxxx_, brasileiro, maior, casado, residente e domiciliado neste Município, doravante denominada de **CONTRATANTE**, e do outro lado a empresa _xxxxxxxxx_, situada à _xxxxxxxxxxxxx-BA, inscrita no CNPJ sob o nº _xxxxx_, neste ato representada pelo Sr. _xxxxxxxxxxxxx_, brasileiro, casado, _xxxxxxxxx_, portador do R.G. nº _xxxxxxxxx_ SSP/_xxxx_, inscrito no CIC/MF sob o nº _xxxxxxxxx_, a seguir denominada **CONTRATADA**, resolvem celebrar o presente Contrato para serviço, autorizado pelo despacho constante no **PROCESSO ADMINISTRATIVO Nº XXXXX/20XXX**, na Modalidade **CONCORRÊNCIA nº xxxx/20xx**, que se regerá pela Lei Federal nº 8.666/93 os quais as partes se sujeitam a cumprir; e também sob os termos e condições estabelecidas na proposta apresentada pela empresa, que é parte integrante deste Contrato, independente de transcrição, mediante as cláusulas seguintes:

CLÁUSULA PRIMEIRA - DO OBJETO

1.1. Constitui o objeto desta licitação a Contratação de empresa especializada para execução de obra de engenharia para adequação de estrada vicinal no Município de São Gabriel-BA, conforme convênio: Caixa Econômica Federal - SICONV nº 0079422020, de acordo com as especificações constantes no Termo de Referência, Memorial Descritivo e projeto básico; que independente de sua transcrição tornam-se partes integrantes deste instrumento contratual, **do Tipo: Menor Preço Global**, sob o regime de empreitada por preços unitários.

1.2 No ato da assinatura do Contrato, para garantia do fiel cumprimento de todas as suas obrigações contratuais, a CONTRATADA depositará a título de caução inicial, o valor correspondente a 5,0% (cinco por cento) do valor global do contrato podendo essa caução ser realizada em dinheiro ou através de carta de fiança bancária, ou, ainda título da dívida pública;

1.3 A garantia referida responderá por todas as multas e encargos impostos à CONTRATADA com base no descumprimento de obrigações contratuais e, em sendo insuficiente, a CONTRATADA terá o prazo de 72 (setenta e duas) horas para complementá-las;

1.4 A devolução do montante da caução contratual, ou de seu saldo, será efetuada, pela CONTRATANTE até 15 (quinze) dias após a assinatura do Termo de Conclusão e Recebimento Definitivo das Obras e Serviços.

62 **Praça Largo da Pátria, nº 132 – Centro - São Gabriel – BA. CEP: 44.915-000**
Endereço eletrônico: compras.saogabriel@gmail.com



ESTADO DA BAHIA

Prefeitura Municipal de São Gabriel
CNPJ (MF) 13.891.544/0001-32

CLÁUSULA SEGUNDA - DO PREÇO E CONDIÇÕES DE PAGAMENTO

2.1 Fica estipulado em R\$ xxxxxxx (xxxxxxx) o valor total a ser pago à CONTRATADA pela CONTRATANTE.

2.2 Será efetuado através de Depósito, Transferência Bancária, MENSALMENTE, de acordo com os boletins de medição e respectiva aprovação pela autoridade competente, e apresentação da Nota Fiscal/Fatura atestada pela contratante.

2.2.1 A empresa DEVERÁ encaminhar juntamente com a Nota Fiscal a comprovação de Regularidade junto às esferas Municipal, Estadual e Federal e Certidão Negativa de Débitos junto ao INSS e FGTS e Certidão Negativa de Débitos Trabalhistas (CNDT).

2.2.2 – A empresa deverá apresentar juntamente com a Nota Fiscal, o documento que comprove o Recolhimento da GPS – Guia da Previdência Social e GRF – guia de Recolhimento do FGTS.

2.3 O pagamento devido à empresa vencedora do certame será efetuado em até 30 (trinta) dias após a emissão da Nota Fiscal Fatura em nome do Município, conforme o Cronograma Físico-financeiro, de acordo com os boletins de medição e respectiva aprovação pela autoridade competente, e apresentação da Nota Fiscal/Fatura devidamente identificadas e atestada pela contratante de acordo com o cronograma físico-financeiro.

2.4 Havendo erro na Nota Fiscal/Fatura ou descumprimento das condições pactuadas, no todo ou em parte, a tramitação da Nota Fiscal/Fatura será suspensa para que a CONTRATADA tome as providências necessárias à sua correção. Passará a ser considerada para efeito de pagamento a data de reapresentação do documento em questão, corrigido e atestado.

2.5 O preço global a ser pago à CONTRATADA será fixo e irrevogável, incluindo todas as despesas tais como: as correspondentes à manutenção dos veículos, aquisição e transportes de materiais, utilização de máquinas e equipamentos, tributos, emolumentos, seguros.

2.6 Não será aceita cobrança posterior de qualquer tributo ou assemelhado adicional, salvo se alterado ou criado após a data de abertura da licitação e que venha expressamente a incidir sobre o objeto deste contrato, na forma da lei.

2.7 Em nenhuma hipótese o CONTRATANTE pagará serviços adicionais executados pela CONTRATADA, que não tenham sido prévia e expressamente autorizados, através de termo aditivo.

CLÁUSULA TERCEIRA - DAS INCIDÊNCIAS FISCAIS

3.1 Os impostos por ventura devidos, em razão do faturamento de serviços abrangidos por este Contrato, deveram ser retidos pela fonte pagadora, na ocasião do pagamento da Nota Fiscal/Fatura/Nota Avulsa.

CLÁUSULA QUARTA - DO PRAZO DA EXECUÇÃO E DA VIGÊNCIA

4.1 O prazo de vigência deste contrato será de **12 (doze) meses, contados a partir da data de sua assinatura**, podendo ser prorrogado conforme disposição legal.



ESTADO DA BAHIA

Prefeitura Municipal de São Gabriel
CNPJ (MF) 13.891.544/0001-32

4.2 O prazo de execução do objeto do presente contrato será de **04 (quatro) meses, conforme cronograma físico-financeiro**, iniciando-se a contagem após a data de assinatura da Ordem de Serviço, vinculando-se a sua execução e conclusão ao Cronograma físico-financeiro.

4.3 Poderá este contrato ser prorrogado, mediante termo aditivo, de acordo com o art. 57, da Lei Federal 8.666/93.

CLÁUSULA QUINTA - DA DOTAÇÃO ORÇAMENTARIA

Órgão/Unidade: 02.08.01

Atividade: 1.004

Elemento de Despesa: 4.4.9.0.51.00

Fonte: 00 / 24

5.2 A dotação do contrato ocorrerá no exercício de 2022 e correspondente nos exercícios subseqüentes.

CLÁUSULA SEXTA - DAS RESPONSABILIDADES DA CONTRATADA

Deverá cumprir com o objeto deste Contrato de acordo com as especificações exigidas, utilizando ferramentas apropriadas, executando as obras atendendo às normas técnicas e legais vigentes, bem como condições e garantias técnicas atinentes à matéria, de modo a resguardar, sob qualquer aspecto, a segurança e o interesse do contratante, observando o estabelecido no Edital, **garantindo a obra pelo prazo de 05 (cinco) anos;**

6.1 - Apresentar-se sempre que solicitada, através do seu Responsável Técnico e Coordenador dos trabalhos.

6.2 - Providenciar junto ao CREA ou CAU as Anotações de Responsabilidade Técnica – ART's ou Registro de Responsabilidade Técnica - RRT referentes ao objeto do contrato e especialidades pertinentes, nos termos das Leis nº 6.496/77 e 12.378/2010, além de providenciar o registro na Matrícula CEI e/ou Cadastro da Obra do Governo Federal (Plataforma Mais Brasil).

6.3 - A contratada deverá, sempre que necessário, comunicar-se formalmente por escrito com o Município de São Gabriel-BA.

6.4 - Assumir a inteira responsabilidade pelo transporte interno e externo do pessoal e dos insumos até o local das obras.

6.5 - Responsabilizar-se por todos e quaisquer danos causados às estruturas, construções, instalações elétricas, equipamentos, etc., bem como por aqueles que vier causar ao Município e a terceiros, existentes no local ou decorrentes da execução das obras, objeto desta licitação.

6.6 - Exercer a vigilância e proteção de todos os seus equipamentos no local das obras.

6.7 - Colocar tantas frentes de serviços quantas forem necessárias (mediante anuência prévia da fiscalização), para possibilitar a perfeita execução das obras no prazo contratual.

6.8 - Responsabilizar-se pelo fornecimento de toda a mão-de-obra, sem qualquer vinculação empregatícia com este Município, bem como todo o material necessário à execução das obras objeto do contrato.

6.9 - Responsabilizar-se por todos os ônus e obrigações concernentes à legislação tributária, trabalhista, securitária, previdenciária, e quaisquer encargos que incidam sobre os materiais e equipamentos, os quais, exclusivamente, correrão por sua conta,

64 **Praça Largo da Pátria, nº 132 – Centro - São Gabriel – BA. CEP: 44.915-000**

Endereço eletrônico: compras.saogabriel@gmail.com



ESTADO DA BAHIA

Prefeitura Municipal de São Gabriel
CNPJ (MF) 13.891.544/0001-32

inclusive o registro do serviço contratado junto ao CREA ou CAU do local de execução das obras.

6.10 - Todos os acessos necessários para permitir à chegada aos locais de execução das obras deverão ser previstos, avaliando-se todas as suas dificuldades, pois os custos decorrentes de qualquer serviço para melhoria destes acessos correrão por conta da contratada.

6.11 - A contratada deverá manter um preposto, aceito pelo Município de São Gabriel-BA, no local da obra, para representá-la na execução do objeto contratado (art. 68 da Lei 8.666/93).

6.12 - Responsabilizar-se, desde o início das obras até o encerramento do contrato, pelo pagamento integral das despesas do canteiro referentes a água, energia, telefone, taxas, impostos e quaisquer outros tributos que venham a ser cobrados.

6.13 - No momento da desmobilização, para liberação da última nota fiscal/fatura, faz-se necessária a apresentação da certidão de quitação de débitos, referente às despesas com água, energia, telefone, taxas, impostos e quaisquer outros tributos que venham a ser cobrados.

6.14 - A contratada deverá utilizar pessoal experiente, bem como equipamentos, ferramentas e instrumentos adequados para a boa execução dos serviços.

6.15 - Promover a substituição dos profissionais integrantes da equipe técnica somente quando caracterizada a superveniência das situações de caso fortuito ou força maior, sendo que a substituição deverá ser feita por profissional de perfil técnico equivalente ou superior e mediante prévia autorização deste Município.

6.16 - Durante a execução das obras caberá à empresa contratada, as seguintes medidas:

a) Instalar e manter no canteiro de obras/serviços 1 (uma) placa de identificação da obra/serviço com as seguintes informações: nome da empresa (contratada), RT pela obra/serviço com a respectiva ART, nº do contrato e contratante (Município de São Gabriel), conforme Lei nº 5.194/1966 e Resolução CONFEA nº 198/1971;

b) A placa de identificação das obras/serviços/fornecimentos deve ser no padrão definido pelo Município e em local por ela indicado, cujo modelo encontra-se no Manual para Elaboração de Placas de Obra do Ministério da Integração Nacional, independente das exigidas pelos órgãos de fiscalização de classe;

c) Manter no canteiro de obras/serviços um Diário de Ocorrências, no qual serão feitas anotações diárias referentes ao andamento das obras, qualidade dos materiais, mão-de-obra, etc., como também reclamações, advertências e principalmente problemas de ordem técnica que requeiram solução por uma das partes. Este diário, devidamente rubricado pela fiscalização e pela contratada em todas as vias, ficará em poder da contratante após a conclusão das obras/serviços/fornecimentos;

d) Obedecer às normas de higiene e prevenção de acidentes, a fim de garantir a salubridade e a segurança no canteiro de obras/serviços;

e) Responder financeiramente, sem prejuízo de medidas outras que possam ser adotadas por quaisquer danos causados à União, Estado, Município ou terceiros, em razão da execução dos serviços, e,

f) Fazer com que os componentes da equipe de mão-de-obra operacional (operários) exerçam as suas atividades, devidamente uniformizados, em padrão único (farda) e fazendo uso dos equipamentos de segurança requeridos para as atividades desenvolvidas, em observância à legislação pertinente.

6.17 - Na execução das obras, objeto da presente licitação, a contratada deverá atender às seguintes normas e práticas complementares:

a) Projetos, Normas Complementares e demais Especificações Técnicas;



ESTADO DA BAHIA

Prefeitura Municipal de São Gabriel
CNPJ (MF) 13.891.544/0001-32

b) Códigos, leis, decretos, portarias e normas federais, estaduais e municipais, inclusive normas de concessionárias de serviços públicos, e as normas técnicas do Município de São Gabriel;

c) Instruções e resoluções dos órgãos do sistema CREA/CAU-CONFEA;

d) Normas técnicas da ABNT e do INMETRO, e principalmente no que diz respeito aos requisitos mínimos de qualidade, utilidade, resistência e segurança, e,

e) Atendimento às condicionantes ambientais necessárias à obtenção das Licenças do Empreendimento, emitidas pelos órgãos competentes, relativas à execução das obras, Decreto 7.746/2012 e a IN nº 01 de 19 de Janeiro de 2010 os quais dispõem sobre os critérios de sustentabilidade ambiental na aquisição de bens, contratação de serviços ou obras pela Administração Pública Federal direta, autarquia e fundacional e dá outras providências.

6.18 - A contratada se obriga a atender as diretrizes de sustentabilidade de modo a proporcionar a economia da manutenção e operacionalização da edificação e a redução do consumo de energia e água, por meio de tecnologias, práticas e materiais que reduzam o impacto ambiental, entre outras:

I. Menor impacto sobre recursos naturais como flora, fauna, ar, solo e água;

II. Preferência para materiais, tecnologias e matérias-primas de origem local;

III. Maior eficiência na utilização de recursos naturais como água e energia;

IV. Maior geração de empregos, preferencialmente com mão de obra local;

V. Maior vida útil e menor custo de manutenção do bem e da obra/serviço;

VI. Uso de inovações que reduzam a pressão sobre recursos naturais; e,

VII. Origem ambientalmente regular dos recursos naturais utilizados nos bens, serviços e obras.

CLÁUSULA SETIMA - DAS RESPONSABILIDADES DA CONTRATANTE

7.1 Exigir o cumprimento de todas as obrigações assumidas pela Contratada, de acordo com as cláusulas contratuais e os termos de sua proposta;

7.2 Exercer o acompanhamento e a fiscalização dos serviços, por servidor ou comissão especialmente designada, anotando em registro próprio as falhas detectadas, indicando dia, mês e ano, bem como o nome dos empregados eventualmente envolvidos, encaminhando os apontamentos à autoridade competente para as providências cabíveis;

7.3 Notificar a Contratada por escrito da ocorrência de eventuais imperfeições, falhas ou irregularidades constatadas no curso da execução dos serviços, fixando prazo para a sua correção, certificando-se de que as soluções por ela propostas sejam as mais adequadas;

7.4 Pagar à Contratada o valor resultante da prestação do serviço, conforme cronograma físico-financeiro;

7.5 Efetuar as retenções tributárias devidas sobre o valor da fatura de serviços da Contratada, em conformidade com o art. 36, §8º da IN SLTI/MPOG N. 02/2008;

7.6 Fornecer por escrito as informações necessárias para o desenvolvimento dos serviços objeto do contrato;

7.7 Realizar avaliações periódicas da qualidade dos serviços, após seu recebimento;

7.8 Cientificar o órgão de representação judicial para adoção das medidas cabíveis quando do descumprimento das obrigações pela Contratada;

7.9 Arquivamento, entre outros documentos, de projetos, "as built", especificações técnicas, orçamentos, termos de recebimento, contratos e aditamentos, relatórios de inspeções técnicas após o recebimento do serviço e notificações expedidas;



ESTADO DA BAHIA

Prefeitura Municipal de São Gabriel
CNPJ (MF) 13.891.544/0001-32

CLÁUSULA OITAVA – DA FACULDADE DE EXIGIBILIDADE

8.1 Fica estabelecido que, na hipótese da CONTRATANTE deixar de exigir da CONTRATADA qualquer condição deste contrato, tal faculdade não importará em novação, não se caracterizando como renúncia de exigi-la em oportunidades futuras.

CLÁUSULA NONA - DA CESSÃO OU TRANSFERÊNCIA

9.1 Fica estabelecido que a CONTRATADA não transferirá e/ou cederá, no todo ou em parte, serviço ou obra objeto do Contrato, ressalvadas as sub-empresas de serviços especializados, as quais serão previamente submetidas à fiscalização para autorização.

CLÁUSULA DÉCIMA - DAS SANÇÕES

10.1 Ao LICITANTE que incidir nas hipóteses dos itens abaixo relacionados, será aplicada as sanções, graduada conforme a gravidade da infração, sem prejuízo de sanções civis e criminais, após o prévio processo administrativo, garantida a ampla defesa e o contraditório:

10.1.1 Impedimento de licitar e contratar com a Administração Pública, pelo prazo de até 2 (dois) anos quando:

- a) Não celebrar o contrato;
- b) Deixar de entregar documentação exigida para o certame;
- c) Apresentar documentação falsa;
- d) Ensejar o retardamento da execução do objeto;
- e) Não manter a proposta;
- f) Falhar ou fraudar na execução do contrato;
- g) Comportar-se de modo inidôneo;
- h) Cometer fraude fiscal.

10.2 Ao CONTRATADO que incidir nas hipóteses abaixo relacionadas, serão aplicadas as seguintes sanções, graduadas conforme a gravidade da infração, sem prejuízo de sanções civis e criminais, após o prévio processo administrativo, garantida a ampla defesa e o contraditório:

10.2.1 Advertência sempre que forem constatadas infrações leves.

10.2.2 Multa por atraso imotivado da entrega dos produtos ou serviços, nos prazos abaixo definidos:

1. 0,20% (vinte décimos por cento) do valor do contrato, por dia de atraso no prazo contratual, ou nos prazos parciais das Ordens de fornecimento, limitadas a 20% do valor da fatura;
2. 0,20% (vinte décimos por cento) do valor do contrato, por dia de atraso no prazo estabelecido e notificado por escrito pela Fiscalização para o cumprimento de determinações, na primeira vez, limitadas a 20% do valor da fatura;
3. 0,40% (quarenta décimos por cento) do valor deste contrato, por dia de atraso no prazo estabelecido e notificado por escrito pela Fiscalização para o cumprimento de determinações, nas reincidências, limitadas a 20% do valor da fatura.

10.2.2.1 A multa dobrará a cada caso de reincidência, não podendo ultrapassar a 30% do valor atualizado do contrato, sem prejuízos da cobrança de perdas e danos que venham a ser causados ao interesse público e da possibilidade da rescisão contratual;

10.2.3 Suspensão com prazo máximo de 02 (dois) anos, conforme definidos abaixo:

67 **Praça Largo da Pátria, nº 132 – Centro - São Gabriel – BA. CEP: 44.915-000**
Endereço eletrônico: compras.saogabriel@gmail.com



ESTADO DA BAHIA

Prefeitura Municipal de São Gabriel
CNPJ (MF) 13.891.544/0001-32

- a) de até 03 (três) meses quando incidir 02 (duas) vezes em atraso, por mais de 15 (quinze) dias;
- b) de até 02 (dois) anos quando praticar ato ilícito visando frustrar os objetivos do contrato, no âmbito da Administração Pública Municipal.

10.2.4 Suspensão de até 02 (dois) anos e **multa** sobre o valor do contrato, a depender do prejuízo causado à Administração Pública Municipal, quando:

- a) não atender às especificações técnicas e os quantitativos estabelecidos no contrato: multa de 10% a 20%;
- b) paralisar a execução do serviço, sem justa causa e prévia comunicação à Administração: multa de 10% a 20%;
- c) prestar serviço em desacordo com os projetos básicos, executivos e termos de referência, que apresente insegurança no desenvolvimento das atividades ou que comprometa a segurança das pessoas: multa de 10% a 20%;
- d) descumprir obrigações relativas à relação de trabalho com seus empregados e prepostos, quanto a verbas previstas e orçadas nas planilhas que compõem a proposta contratada, especialmente o atraso de pagamento de salário, 13º salário, férias acrescidas de 1/3, atraso ou não fornecimento de vale transporte, vales-refeição ou auxílio alimentação, constantes das respectivas planilhas de preços: multa de até 10%.

10.2.5 Declaração de inidoneidade para licitar e contratar com a Administração Pública quando o licitante incorrer por duas vezes nas suspensões elencadas no subitem 10.2.3 e 10.2.4.

10.3 A suspensão temporária do prestador de serviço cujo contrato com a Administração Pública esteja em vigor, impedirá o mesmo de participar de outras licitações e contratações no âmbito do Município até o cumprimento da penalidade que lhe foi imposta.

10.4 Declaração de inidoneidade para licitar ou contratar com a Administração Pública Municipal, enquanto perdurarem os motivos determinantes da punição ou até que seja promovida a reabilitação perante a própria autoridade que aplicou a penalidade, que será concedida sempre que o contratado ressarcir a Administração pelos prejuízos resultantes e após decorrido o prazo da penalidade aplicada.

10.5 As multas aplicadas deverão ser pagas espontaneamente no prazo máximo de 05 (cinco) dias ou serão deduzidas do valor correspondente ao valor da execução, após prévio processo administrativo, garantida a ampla defesa e o contraditório ou, ainda, cobradas judicialmente, a critério do departamento administrativo/jurídico da PREFEITURA.

10.6 Caso o valor da multa seja superior ao valor da garantia prestada, o contratado responderá pela sua diferença, a qual será descontada dos pagamentos eventualmente devidos pela Administração, ou, ainda, cobrada judicialmente.

10.7 A multa poderá ser aplicada cumulativamente com as demais penalidades, a depender do grau da infração cometida pelo contratado e dos prejuízos causados à Administração Pública Municipal, não impedindo que a PREFEITURA rescinda unilateralmente o contrato.



ESTADO DA BAHIA

Prefeitura Municipal de São Gabriel
CNPJ (MF) 13.891.544/0001-32

10.8 As sanções previstas no item 19 deste edital são de competência exclusiva da PREFEITURA, permitida a delegação para a sanção prevista no subitem 10.2.1, facultada a defesa do interessado no respectivo processo, no prazo de 05 (cinco) dias da abertura de vistas.

10.9 Os danos e prejuízos serão ressarcidos à contratante no prazo máximo de 48 (quarenta e oito) horas, após prévio processo administrativo, garantida a ampla defesa e o contraditório, contado da notificação administrativa à Contratada, sob pena de multa.

CLÁUSULA DÉCIMA PRIMEIRA - DA RESCISÃO

11.1 O presente contrato poderá ser rescindido nas hipóteses previstas no artigo 78 da Lei Federal 8.666/93, com as consequências indicadas no artigo 80, sem prejuízo das sanções previstas naquela lei e neste contrato.

11.2 Os casos de rescisão contratual serão formalmente motivados nos autos do processo, assegurando o direito à prévia e ampla defesa.

11.3 No caso de rescisão deste contrato, a CONTRATADA receberá apenas o pagamento do serviço executado e aprovado pelo CONTRATANTE.

CLÁUSULA DÉCIMA SEGUNDA - DA FISCALIZAÇÃO

12.1 – O Município de São Gabriel, através do seu Gestor, designará mediante portaria, um servidor que fará o acompanhamento e fiscalização do referido contrato, sendo o responsável pela observância do fiel cumprimento de todas as cláusulas contratuais obrigando-se a comunicar aos demais setores sobre qualquer falta ou falha, cumprindo assim os artigos 10º e 11º do Decreto nº 9.507, de 21/09/2018 e ao art. 67 da Lei nº 8.666/1993. A coordenação do contrato, bem como a fiscalização da execução das obras/serviços/fornecimentos será realizada por técnicos designados na forma do Art. 67, da Lei 8.666/93, a quem compete verificar se a licitante vencedora está executando os trabalhos, observando o contrato e os documentos que o integram.

12.2 - A fiscalização deverá verificar, periodicamente, no decorrer da execução do contrato, se a licitante vencedora mantém, em compatibilidade com as obrigações assumidas, todas as condições de habilitação e qualificação exigidas na licitação.

12.3 - A fiscalização terá poderes para agir e decidir perante a contratada, inclusive rejeitando obras/serviços/fornecimentos que estiverem em desacordo com o contrato, com as Normas Técnicas da ABNT e com a melhor técnica consagrada pelo uso, obrigando-se desde já a contratada a assegurar e facilitar o acesso da fiscalização, às obras/serviços/fornecimentos, e a todos os elementos que forem necessários ao desempenho de sua missão.

12.4 - A fiscalização terá plenos poderes para sustar qualquer obra/serviço/fornecimento que não esteja sendo executado dentro dos termos do contrato, dando conhecimento do fato à Autoridade Superior.

12.5 - Cabe à fiscalização verificar a ocorrência de fatos para os quais haja sido estipulada qualquer penalidade contratual. A fiscalização informará ao setor competente quanto ao fato, instruindo o seu relatório com os documentos necessários, e em caso de multa, a indicação do seu valor.

69 **Praça Largo da Pátria, nº 132 – Centro - São Gabriel – BA. CEP: 44.915-000**
Endereço eletrônico: compras.saogabriel@gmail.com



ESTADO DA BAHIA

Prefeitura Municipal de São Gabriel
CNPJ (MF) 13.891.544/0001-32

12.6 - Das decisões da fiscalização poderá a contratada recorrer à Autoridade Superior, no prazo de 10 (dez) dias úteis da respectiva comunicação. Os recursos relativos a multas serão feitos na forma prevista na respectiva cláusula.

12.7 - A ação e/ou omissão, total ou parcial, da fiscalização não eximirá a contratada da integral responsabilidade pela execução do objeto deste contrato.

12.8 - Fica assegurado aos técnicos do Município de São Gabriel-BA o direito a seus exclusivos critérios, acompanharem, fiscalizar e participar, total ou parcialmente, diretamente ou através de terceiros, da execução das obras/serviços/fornecimentos prestados pela licitante vencedora, com livre acesso ao local de trabalho para obtenção de quaisquer esclarecimentos julgados necessários à execução das obras/serviços/fornecimentos.

13 - RECEBIMENTO DEFINITIVO DA OBRA

13.1 - Concluída a obra, a contratada solicitará ao setor de fiscalização deste Município, o seu recebimento provisório que deverá ocorrer no prazo de 10 (dez) dias da data da solicitação.

13.2 - O Município terá até 90 (noventa) dias para, através da fiscalização, verificar a adequação da obra recebida com as condições contratadas, emitirem parecer conclusivo e, no caso de projeto, aprovação da Autoridade Competente.

13.3 - Na hipótese da necessidade de correção, será estabelecido um prazo para que a contratada, às suas expensas, complemente ou refaça a obra rejeitada. Aceito e aprovado o serviço, o Município emitirá o Termo de Recebimento Definitivo da Obra que deverá ser assinado por representante autorizado da contratada, possibilitado a liberação da caução contratual.

13.4 - O Termo de Encerramento Físico do Contrato está condicionado à emissão de Laudo Técnico pelo Município de São Gabriel-BA sobre toda a obra executada.

13.5 - A última nota fiscal/fatura da obra somente será encaminhada para pagamento após emissão do Termo de Encerramento Físico do Contrato, que deverá ser anexado ao processo de liberação e pagamento.

13.6 - Os resultados da obra, incluindo os desenhos originais e as memórias de cálculo, as informações obtidas e os métodos desenvolvidos no seu contexto será de propriedade deste Município e seu uso por terceiros só se realizará por expressa autorização.

CLÁUSULA DÉCIMA QUARTA - DAS DISPOSIÇÕES GERAIS

14.1 Serão partes integrantes deste contrato:

- a) Edital e Anexos;
- b) Proposta de Preços apresentada pela CONTRATADA.

14.2 Toda e qualquer comunicação, entre as partes, será sempre feita por escrito, devendo as correspondências encaminhadas pela CONTRATADA serem protocoladas, pois só dessa forma produzirão efeito.

70

Praça Largo da Pátria, nº 132 – Centro - São Gabriel – BA. CEP: 44.915-000

Endereço eletrônico: compras.saogabriel@gmail.com



ESTADO DA BAHIA

Prefeitura Municipal de São Gabriel
CNPJ (MF) 13.891.544/0001-32

14.3 Aos casos não previstos neste instrumento, aplicar-se-ão os dispositivos estabelecidos na Lei Federal 8.666/93.

CLAUSULA DÉCIMA QUINTA - DISPOSIÇÕES ESPECIAIS

15.1 A PREFEITURA MUNICIPAL DE SÃO GABRIEL não será responsável por quaisquer ônus, direitos ou obrigações vinculados à legislação tributária, trabalhista, previdenciária ou securitária, bem como pelas despesas provenientes de eventuais trabalhos noturnos, decorrentes da execução do objeto da presente licitação, cujo cumprimento e responsabilidade caberão exclusivamente à licitante vencedora.

15.2 A PREFEITURA MUNICIPAL DE SÃO GABRIEL não será responsável por quaisquer compromissos assumidos pela licitante vencedora com terceiros, ainda que vinculados à execução do Contrato, ou por qualquer dano material e pessoal causado a terceiros, bem como pela indenização a estes em decorrência dos atos da licitante vencedora, de seus empregados, prepostos ou subordinados.

CLÁUSULA DÉCIMA SEXTA – DO REAJUSTE

16.1 O valor do Contrato poderá ser reajustado, através de acordo entre as partes, tomando-se por base a variação do índice Geral de Preços - IGPM da Fundação Getúlio Vargas ou, na sua falta, de acordo com o índice que legalmente vier a lhe substituir.

CLÁUSULA DÉCIMA SÉTIMA - DO FORO

16.1 Fica eleito o Foro da Cidade de Irecê-BA, como o competente para dirimir questões decorrentes do cumprimento deste contrato, renunciando as partes a qualquer outro por mais privilegiado que seja.

E por estarem assim, justos e contratados, assinam as partes este instrumento em 04 (quatro) vias de igual teor.

SÃO GABRIEL BA, ____ de _____ de 20xx.

**MUNICÍPIO DE SÃO GABRIEL
CONTRATANTE**

**LICITANTE
EMPRESA CONTRATADA**

TESTEMUNHAS:

1. _____
RG: _____ SSP/ _____

2. _____
RG: _____ SSP/ _____

71 **Praça Largo da Pátria, nº 132 – Centro - São Gabriel – BA. CEP: 44.915-000**
Endereço eletrônico: compras.saogabriel@gmail.com



ESTADO DA BAHIA

Prefeitura Municipal de São Gabriel

CNPJ (MF) 13.891.544/0001-32

CONCORRÊNCIA nº 0001/2022

ANEXO VIII

MODELO DE DECLARAÇÃO

**DECLARAÇÃO DE CONHECIMENTO E ACEITAÇÃO DAS CONDIÇÕES DO EDITAL
E DA CONTRATAÇÃO**

- 1- Pela presente, declaramos inteira submissão aos preceitos legais em vigor, especialmente os da Lei 8.666/93 e suas alterações e às cláusulas e condições para a licitação supra, contida neste Edital.
- 2- Propomos prestar à Prefeitura Municipal de SÃO GABRIEL Bahia, pelos preços indicados na proposta em anexo, o objeto desta licitação, obedecendo às estipulações do correspondente ato convocatório.
- 3- Declaramos que o prazo de validade desta proposta é de 60 (sessenta) dias corridos, o prazo para execução é de **10 (dez) meses, conforme cronograma físico-financeiro**, após assinatura do contrato e recebimento da Ordem de Serviços.

(nome da cidade), (estado), _xxxx_ de _xxxxxxxxxxxxxxxxxxx_ de 20xx.

(Razão social, nome e assinatura do Responsável Legal da Licitante)

CNPJ da empresa

Obs: a Declaração deverá ser efetuada em papel timbrado.



ESTADO DA BAHIA

Prefeitura Municipal de São Gabriel

CNPJ (MF) 13.891.544/0001-32

CONCORRÊNCIA nº 0001/2022

ANEXO IX

DECLARAÇÃO DE ENQUADRAMENTO PARA ME E EPP

(Nome empresarial da licitante) _____, por meio do seu responsável legal e Contador ou Técnico Contábil, declara, sob as penas da lei, que:

- a) enquadra-se na situação de microempresa ou empresa de pequeno porte;
- b) o valor da receita bruta anual da sociedade, no último exercício, não excedeu limite fixado nos incisos I e II, art. 3º, da Lei Complementar nº 123/06;
- c) não se enquadra em quaisquer das hipóteses de exclusão relacionadas no art 3º, § 4º, incisos I a X, da mesma Lei.

Por ser expressão da verdade, firmamos a presente.

(nome da cidade), (estado), _xxxx_ de _xxxxxxxxxxxxxxxxxxx_ de 20xx.

(Razão social, nome e assinatura do Responsável Legal da Licitante)

CNPJ da empresa

Nome completo, nº inscrição no Conselho Reg. de Contabilidade e assinatura do contador ou técnico contábil da empresa.

Obs: a Declaração deverá ser efetuada em papel timbrado.



ESTADO DA BAHIA

Prefeitura Municipal de São Gabriel

CNPJ (MF) 13.891.544/0001-32

CONCORRÊNCIA nº 0001/2022

ANEXO X

**DECLARAÇÃO QUE NÃO POSSUI EM SEU
QUADRO DE EMPREGADOS SERVIDORES PÚBLICOS.**

A empresacom sede na RuaNº...Bairro....., inscrita no CNPJ/MF sob o Nº.....declara sob as penas da Lei, para os fins requeridos no inciso III, do artigo 9º da Lei nº 8.666/93, que não possui em quadro de empregados, servidores públicos exercendo funções de gerência, administração ou tomada de decisão.

(nome da cidade), (estado), _xxxx_ de _xxxxxxxxxxxxxxxxxxx_ de 20xx.

(Razão social, nome e assinatura do Responsável Legal da Licitante)

CNPJ da empresa

Obs: a Declaração deverá ser efetuada em papel timbrado.



ESTADO DA BAHIA

Prefeitura Municipal de São Gabriel

CNPJ (MF) 13.891.544/0001-32

CONCORRÊNCIA nº 0001/2022

ANEXO XI

MODELO - COMPOSIÇÃO ENCARGOS SOCIAIS

OBJETO: Contratação de empresa especializada para execução de obra de engenharia para adequação de estrada vicinal no Município de São Gabriel-BA, conforme convênio: Caixa Econômica Federal - SICONS nº 0079422020, de acordo com as especificações constantes no Termo de Referência, Memorial Descritivo e projeto básico parte deste edital. **Tipo Menor Preço Global.**

(*****)A tabela deverá ser discriminada conforme dados de sua composição a serem informados pela empresa licitante)

(nome da cidade), (estado), _xxxx_ de _xxxxxxxxxxxxxxxxxxx_ de 20xx.

(Razão social, nome e assinatura do Responsável Legal da Licitante)
CNPJ da empresa

Obs: a apresentação desta declaração deverá ser efetuada em papel timbrado.



ESTADO DA BAHIA

Prefeitura Municipal de São Gabriel

CNPJ (MF) 13.891.544/0001-32

CONCORRÊNCIA nº 0001/2022

ANEXO XII

MODELO DO ATESTADO DE VISITA TÉCNICA AO LOCAL DA OBRA

Atestamos, por meio do presente, que o Sr. XXXXXXXXXXXXXXXX, portador da cédula de identidade n.º XXXXXXXXXXX – SSP-XXX, Registro no CREA sob o nº XXXXXXXXXXX, **responsável técnico da empresa** XXXXXXXXXXXXXXXX, FUNÇÃO-XXXXXXXXXX, compareceu aos locais de execução do objeto determinado na Licitação na modalidade **CONCORRÊNCIA** nº ___/20xx, realizando vistoria "in loco" e obtendo, assim, todas as informações necessárias ao perfeito conhecimento do objeto do certame e, conseqüentemente, para a elaboração de sua proposta.

(nome da cidade), (estado), _xxxx_ de _xxxxxxxxxxxxxxxxxxx_ de 20xx.

Assinatura responsável (área demandante)

OU

(MODELO DE DECLARAÇÃO DE CONHECIMENTO DA OBRA)

A Licitante _xxxxxxxxxxxxxxxxxxx_, CNPJ/MF nº _xxxxxxxxxxxxxxxxxxxxxxxxxxx_, por seu representante legal (ou responsável técnico) abaixo assinado, declara, sob as penalidades da lei, de que conhece os locais das obras e suas circunvizinhanças, que se inteirou das mesmas, avaliou os problemas futuros e que os custos propostos cobrem quaisquer dificuldades decorrentes de sua execução, tendo obtido todas as informações necessárias para a elaboração da proposta e execução do contrato.

(nome da cidade), (estado), _xxxx_ de _xxxxxxxxxxxxxxxxxxx_ de 20xx.

Assinatura do representante legal

Nome: _____

Função: _____



ESTADO DA BAHIA

Prefeitura Municipal de São Gabriel

CNPJ (MF) 13.891.544/0001-32

CONCORRÊNCIA nº 0001/2022

ANEXO XIII

MODELO DE DECLARAÇÃO DE INDICAÇÃO DO RESPONSÁVEL TÉCNICO

DECLARAÇÃO INDICAÇÃO DO RESPONSÁVEL TÉCNICO

Em atendimento ao edital da **CONCORRÊNCIA** Nº ____/20xx, declaramos que o profissional....., CREA nº, detentor do(s) atestado(s) de responsabilidade técnica exigido(s) pelo item XXXXX da Licitação, será(ão) o(s) Responsável(is) Técnico(s) que acompanhará(ão) a execução do objeto da licitação, caso esta empresa logre vencer a presente licitação.

(nome da cidade), (estado), _xxxx_ de _xxxxxxxxxxxxxxxxxxx_ de 20xx.

Assinatura do Responsável Legal da Licitante
Sócio-Administrador da Empresa

De acordo e estou ciente:

Assinatura do Responsável (eis) Técnico(s) mencionado
Engenheiro
Pessoa Física



ESTADO DA BAHIA

Prefeitura Municipal de São Gabriel

CNPJ (MF) 13.891.544/0001-32

CONCORRÊNCIA nº 0001/2022

ANEXO XIV

DECLARAÇÃO DE ELABORAÇÃO INDEPENDENTE DE PROPOSTA

A empresa _____, inscrita no CNPJ nº _____, por intermédio de seu representante legal, o (a) Srº (a): _____, portador do CPF nº _____, e da Cédula de Identidade nº _____, DECLARA, para fins do disposto no Edital de **CONCORRÊNCIA Nº xxxx/20xx**, declara, sob as penas da lei, em especial o art. 299 do Código Penal Brasileiro, que:

- a) A proposta apresentada para participar da **CONCORRÊNCIA** nº xxxx/20xx, foi elaborada de maneira independente pelo licitante, e o conteúdo da proposta não foi, no todo ou em parte, direta ou indiretamente, informado, discutido ou recebido de qualquer outro participante potencial ou de fato, por qualquer meio ou por qualquer pessoa;
- b) A intenção de apresentar a proposta para participar da **CONCORRÊNCIA** nº xxxx/20xx, não foi informada, discutida ou recebida de qualquer outro participante potencial ou de fato, por qualquer meio ou por qualquer pessoa;
- c) Que não tentou, por qualquer meio ou por qualquer pessoa, influir na decisão de qualquer outro participante potencial ou de fato da **CONCORRÊNCIA** nº xxxx/20xx, quanto a participar ou não da referida licitação;
- d) Que o conteúdo da proposta apresentada para participar da **CONCORRÊNCIA** nº xxxx/20xx, não será, no todo ou em parte, direta ou indiretamente, comunicado ou discutido com qualquer outro participante potencial ou de fato, antes da adjudicação do objeto da referida licitação;
- e) Que o conteúdo da proposta apresentada para participar da **CONCORRÊNCIA** nº xxxx/20xx, não foi, no todo ou em parte, direta ou indiretamente, informado, discutido ou recebido de qualquer integrante da Comissão Permanente de Licitação, antes da abertura oficial das propostas;
- f) Que caso sagre-se vencedor da **CONCORRÊNCIA** nº xxxx/20xx, o responsável pela assinatura do contrato será o Srº: **XXXXXXXXXX**, portador da cédula de identidade nº **XXXXXX**, CPF/MF nº **XXXXXX**, residente à Rua **XXXXX**, nº **XXX-XXXX**, no Município de **XXXX**, Estado **XXXX**, e;



ESTADO DA BAHIA

Prefeitura Municipal de São Gabriel

CNPJ (MF) 13.891.544/0001-32

g) Que está plenamente ciente do teor e da extensão desta declaração e que detém plenos poderes e informações para firmá-la.

(nome da cidade), (estado), _xxxx_ de _xxxxxxxxxxxxxxxxxxx_ de 20xx.

(Razão social, nome e assinatura do Responsável Legal da Licitante)

CNPJ da empresa

Obs: a Declaração deverá ser efetuada em papel timbrado.



ESTADO DA BAHIA

Prefeitura Municipal de São Gabriel

CNPJ (MF) 13.891.544/0001-32

CONCORRÊNCIA nº 0001/2022

ANEXO XV

DECLARAÇÃO CNAE

A empresa _____, inscrita no CNPJ sob nº: _____, com endereço à _____, por seu representante legal abaixo assinado, declara que a sua principal atividade econômica é a _____ e que representa a atividade de maior Receita da Empresa.

(nome da cidade), (estado), _xxxx_ de _xxxxxxxxxxxxxxxxxxx_ de 20xx.

(Razão social, nome e assinatura do Responsável Legal da Licitante)

CNPJ da empresa

Obs: a Declaração deverá ser efetuada em papel timbrado.



ESTADO DA BAHIA

Prefeitura Municipal de São Gabriel

CNPJ (MF) 13.891.544/0001-32

CONCORRÊNCIA nº 0001/2022

ANEXO XVI

**DECLARAÇÃO DE CAPACIDADE OPERACIONAL FINANCEIRA
EM ATENDIMENTO AOS REQUISITOS DE HABILITAÇÃO**

DECLARAMOS, sob as penas da Lei, nos termos do § 5º do art. 31 da Lei Federal 8.666/93 que a pessoa jurídica, estabelecida à, por mim legalmente representada, possui os compromissos assumidos abaixo que importam diminuição da capacidade operativa ou absorção de disponibilidade financeira, calculada em função do patrimônio líquido atualizado e sua capacidade de rotação:

DEMONSTRAÇÕES:

CÁLCULO DO SALDO CONTRATUAL (SC):

ITEM	Nº DO CONTRATO	OBRA OU SERVIÇOS (OBJETO)	LOCAL DA OBRA OU SERVIÇO	PRAZO DE EXECUÇÃO	V. TOTAL DA OBRA OU SERVIÇO	% EXECUTADO	% A EXECUTAR	SALDO CONTRATUAL A EXECUTAR (R\$)	SITUAÇÃO ATUAL (**)

(**) Em Execução / Paralisada

O representante legal e o contador, infra-assinados declaram que as demonstrações acima, correspondem a real situação financeira da empresa

....., de de 2022.

Assinatura do Responsável legal da empresa
Nome e Identidade

Assinatura do Contador responsável
Nome:
Nº do registro perante o CRC

Observação: Anexar a esta declaração a Certidão de Regularidade do Profissional Contabilista (Resolução CFC nº 1.402/2012).