



Tomada de Preço



ESTADO DA BAHIA  
Prefeitura Municipal de São Gabriel  
CNPJ (MF) 13.891.544/0001-32

DADOS DO EDITAL

16 de Maio de 2018.

**TOMADA DE PREÇOS nº 0002/2018**

Prestação de Serviços/Obra de Engenharia

**I - PROCESSO ADMINISTRATIVO:**

0304/2018

**II - DATA E HORÁRIO DE REALIZAÇÃO:**

31 de Maio de 2018 às 10:00 horas.

**III - LOCAL DA SESSÃO:**

Sala de Licitação situada à Praça Largo da Pátria, 132, Centro, São Gabriel – BA. CEP: 44.915-000.

**IV - OBJETO DA LICITAÇÃO:**

4.1. Construção de uma quadra coberta poliesportiva no Povoado de Baraúna, Município de São Gabriel/BA, conforme contrato de repasse nº 01032412-75, Siconv nº 0137642016.

**Tipo Menor Preço – Critério de Julgamento: Menor Valor Global.**

**V - PRAZO DE EXECUÇÃO SERVIÇO E VIGENCIA DO CONTRATO**

**Prazo para início da execução:** 03 (três) dias, após a assinatura do contrato e recebimento da Ordem de Serviços.

**Vigência Contrato:** 04 (quatro) meses

**Prazo de Execução:** 120 (cento e vinte) dias, conforme cronograma físico-financeiro.

**VI - DOTAÇÃO ORÇAMENTÁRIA:**

ÓRGÃO/UNIDADE: 02.08.01

ATIVIDADE: 2.038

ELEMENTO DE DESPESA: 4.4.9.0.51.00

FONTE: 00 / 24

**VII - CONDIÇÕES DE PAGAMENTO:**

a) O pagamento devido à empresa vencedora do certame será efetuado em até 10 (dez) dias após a emissão da Nota Fiscal Fatura em nome do Município, de acordo com os boletins de medição e respectiva aprovação pela autoridade competente, e apresentação da Nota Fiscal/Fatura devidamente identificadas e atestada pela contratante de acordo com o cronograma físico-financeiro.

b) - Não será permitida previsão de sinal, ou qualquer outra forma de antecipação de pagamento na formulação das propostas, devendo ser desclassificada, de imediato, a proponente que assim o fizer.

**VIII - LOCAL DE EXECUÇÃO DO SERVIÇO:**

Neste Município, conforme especificado no Termo de Referência.

**IX - ANEXOS:**

Anexo I – Termo de Referência Projeto Básico, Cronograma físico-financeiro, Planilhas Orçamentárias, Memorial descritivo, Plantas, etc;

Anexo II – Modelo de Credencial;

Anexo III – Modelo de Declaração de atendimento ao inciso XXXIII do art. 7º da Constituição;

Anexo IV – Modelo de Declaração de Idoneidade;

Anexo V – Modelo de Declaração de inexistência de fato superveniente impeditivo da habilitação;

Anexo VI – Modelo de Carta Proposta;

Anexo VII – Minuta do Contrato;

Anexo VIII - Declaração de conhecimento e aceitação das condições do edital e da contratação;

Anexo IX - Declaração de Microempresa ou Empresa de Pequeno Porte;

Anexo X - Declaração que não possui em seu quadro de empregados servidores públicos da contratante;

Anexo XI – Modelo de composição dos encargos sociais;

Anexo XII – Modelo da Declaração de visita ao local da obra;

Anexo XIII – Modelo de Declaração de indicação do responsável técnico;

Anexo XIV – Modelo de Declaração de Elaboração Independente de Proposta;

Anexo XV – Modelo de Atendimento aos requisitos de Habilitação – Capacidade Operacional Financeira.

O MUNICÍPIO DE SÃO GABRIEL/BA, através da COMISSÃO PERMANENTE DE LICITAÇÃO, designada pelo Decreto nº 002/2018 de 11 de Janeiro de 2018, torna público para conhecimento dos interessados que serão recebidos documentos para

Largo da Pátria, 132 – Bairro Centro - São Gabriel/BA  
CEP: 44915-000 - Telefone: (74)3620.2122





ESTADO DA BAHIA  
Prefeitura Municipal de São Gabriel  
CNPJ (MF) 13.891.544/0001-32

habilitação e propostas para a licitação na modalidade descrita acima, de acordo com as condições estabelecidas neste edital e seus anexos.

### 1. REGÊNCIA LEGAL

- Lei Federal nº 8.666/93 na sua atual redação;
- Lei Complementar 123/06 e alterações posteriores

### 2. TIPO/REGIME

2.1 A presente licitação obedecerá ao tipo de "Menor Preço", sob a forma de execução indireta por regime de empreitada por Menor Preço Global conforme o artigo 45, § 1º, inciso I e Art. 10, inciso II, alínea "b", da Lei nº 8.666, de 21.06.93 e suas alterações posteriores.

### 3. OBJETO

3.1 Indicado no campo IV - Dados do Edital.

### 4. DATA, HORÁRIO, LOCAL DE REALIZAÇÃO E INFORMAÇÕES

4.1 Data e horário indicados no campo II – Dados do Edital.

4.2 Local indicado no campo III – Dados do Edital.

4.3-O Licitante interessado, poderá retirar na íntegra o edital acessando o endereço eletrônico: <http://www.docgedsistemas.com.br/portalmunicipio/ba/pmsaogabriel/diario>, ou pessoalmente no Setor de Licitações, na Sede da Prefeitura, localizada na Praça Largo da Pátria, 132, Centro, São Gabriel – BA, durante o horário de expediente externo, nos dias úteis, ou seja, das 08:00hs as 12:00hs, onde também serão prestados quaisquer esclarecimentos sobre esta licitação, pessoalmente ou através do Telefone (0\*\*74)3620-2122.

### 5 - CONDIÇÕES DE PARTICIPAÇÃO NA LICITAÇÃO

5.1 Poderão participar da licitação as empresas do ramo, que manifestarem interesse em participar da licitação que comprovem possuir os requisitos de qualificação previstos neste Edital.

5.2 Que comprovem **REGULARIDADE JURÍDICA, REGULARIDADE FISCAL, QUALIFICAÇÃO TÉCNICA, ECONÔMICA E FINANCEIRA.**

5.3 Os interessados que não atenderem às exigências deste item não poderão se manifestar, resguardados apenas o direito de acompanhar a Licitação como ouvintes.

5.4 Não serão admitidos a esta Licitação, os suspensos ou impedidos de licitar, bem como os que estiverem em regime de falência, concordata ou insolvência civil, e ainda os que possuem entre seus sócios dirigentes ou empregados servidores públicos ou responsável pela Licitação nos termos do Art. 9º da Lei nº 8.666/93.

5.5 Não serão admitidas a presente Licitação Pessoas Físicas, nem consórcio de pessoas jurídicas.

5.6 A adjudicatária assinará contrato conforme minuta, Anexo VII, que integra este Edital, mediante convocação por carta ou e-mail, imediatamente, após a homologação e adjudicação, ressalvados os prazos recursais.

### 6 - CREDENCIAMENTO

6.1. A credencial deverá ser apresentada em original, em papel timbrado da empresa licitante, preferencialmente de acordo com o modelo do Anexo II, com identificação do mandatário (nome, número da cédula de identidade e do CPF), além da autorização para a prática dos atos necessários e inerentes ao procedimento licitatório, devidamente acompanhada de cópia do **Contrato Social em vigor devidamente registrado e suas alterações (ou última alteração consolidada)** ou Requerimento de empresário, e **dos documentos de identificação pessoal do mandatário e do (s) sócio (s) administrador (es)**. Quando o licitante se fizer representar por sócio administrador, que detiver a representação, deverá este apresentar **cópia autenticada do Contrato Social em vigor devidamente registrado e suas alterações (ou última alteração consolidada)**, acompanhada dos documentos de identificação pessoal original ou em cópia autenticada.

6.2 - Considera-se como representante legal qualquer pessoa habilitada pelo licitante, mediante estatuto/contrato social, ou instrumento público/particular de procuração, ou documento equivalente registrado em cartório.

Largo da Pátria, 132 – Bairro Centro - São Gabriel/BA  
CEP: 44915-000 - Telefone: (74)3620.2122





ESTADO DA BAHIA  
Prefeitura Municipal de São Gabriel  
CNPJ (MF) 13.891.544/0001-32

6.3. A não comprovação de que o interessado possui poderes específicos para representar a licitante no certame, implicará na impossibilidade de se manifestar verbalmente durante a reunião, permanecendo no certame unicamente com seus envelopes.

6.4. Cada credenciado poderá representar apenas 01 (um) licitante.

6.5. Uma vez entregue todas as credenciais, não será permitida a participação de licitantes retardatários, salvo se com isso, os presentes concordarem, expressamente e em unanimidade, devendo essa circunstância ficar consignada na Ata da Sessão.

6.6. Os representantes que não entregarem os documentos exigidos para credenciamento ficarão impedidos de se manifestarem na sessão, participando como meros expectadores.

6.6.1 As Licitantes cujos representantes não forem devidamente credenciados, além do veto à palavra de que trata o item anterior, terão como preclusa a sua intenção de recorrer, seja da habilitação, inabilitação, classificação ou desclassificação de sua proposta ou dos demais licitantes.

6.7 Os documentos necessários ao credenciamento poderão ser apresentados em original, em cópia autenticada por cartório competente, em publicação da imprensa oficial ou em cópias simples, desde que acompanhadas dos originais para autenticação pela Comissão de Licitação no ato da sessão.

#### 7 – HABILITAÇÃO - ENVELOPE “01”

7.1 – Poderão participar da licitação quaisquer interessados que manifestarem interesse ou atendam a todas as condições exigidas para cadastramento conforme previsto na Lei 8666/93.

7.1.1- Poderá participar desta licitação qualquer empresa com credenciamento regular no Sistema de Cadastramento Unificado de Fornecedores – SICAF, em relação à habilitação jurídica, regularidade fiscal federal e trabalhista e qualificação econômico-financeira, conforme disposto nos arts. 4º, caput, 8º, § 3º, 13, 14, 18 e 43, III da Instrução Normativa SLTI/MPOG nº 2, de 2010, bem como empresas não credenciadas no referido sistema mas que atendam as condições habilitatórias solicitadas neste edital.

7.1.2- Para a habilitação regulamentada na Instrução Normativa SLTI/MPOG nº 2, de 2010, o interessado deverá atender às condições exigidas para cadastramento no SICAF, até o terceiro dia útil anterior à data prevista para recebimento das propostas.

7.1.3- O SICAF será utilizado para aferição da habilitação jurídica e da regularidade fiscal federal por meio de consulta "on line". A regularidade trabalhista será aferida por meio da apresentação de Certidão emitida pelo sítio oficial do Tribunal Superior do Trabalho, caso a informação não esteja disponível no SICAF.

7.1.4- Também poderão ser consultados os sítios oficiais emissores de certidões, quando o licitante esteja com alguma documentação vencida junto ao SICAF. A validade das certidões emitidas por meio da rede mundial de computadores (Internet) ficará condicionada à verificação da sua legitimidade por meio de consulta "on line".

7.1.5- Procedida a consulta, serão impressas declarações demonstrativas da situação de cada licitante credenciado, que serão assinadas pelos membros da Comissão de Licitação, bem como pelos representantes legais das empresas licitantes.

#### 7.2. HABILITAÇÃO JURÍDICA, REGULARIDADE FISCAL, TRABALHISTA E DECLARAÇÕES.

- a) Registro comercial, no caso de empresa individual;
- b) Ato constitutivo, estatuto ou Contrato Social em vigor devidamente registrado e suas alterações (ou última alteração consolidada), em se tratando de sociedades comerciais, e, no caso de sociedades por ações, acompanhado de documentos de eleição de seus administradores, tudo devidamente registrado;
- c) Cópia de Cédula de Identidade e CPF do (s) sócio (s) administrador (es) da empresa.
- d) Cartão de inscrição no Cadastro Geral de Contribuintes (CNPJ);
- e) Prova de Inscrição no Cadastro de Contribuinte Estadual ou Municipal, relativo ao domicílio ou sede do proponente, pertinente ao ramo de atividade e compatível com o objeto da presente licitação;
- f) Certidão Negativa de Débitos Trabalhistas (CNDT).
- g) prova de quitação com a Fazenda Federal, através da apresentação da Certidão Negativa Conjunta (RFB e PGFN);
- h) Prova de quitação com a Fazenda Estadual;
- i) Prova de quitação com a Fazenda Municipal do domicílio ou sede do proponente;

Largo da Pátria, 132 – Bairro Centro - São Gabriel/BA  
CEP: 44915-000 - Telefone: (74)3620.2122





ESTADO DA BAHIA  
Prefeitura Municipal de São Gabriel  
CNPJ (MF) 13.891.544/0001-32

- j) Certificado de Regularidade do Fundo de Garantia por Tempo de Serviço (FGTS), fornecido pela Caixa Econômica Federal (CEF), devidamente atualizado;
- k) Declaração de atendimento ao inciso XXXIII do art. 7º da Constituição, firmada conforme modelo constante do Anexo III;
- l) Declaração da licitante de que não pesa contra si, declaração de inidoneidade por órgão da Administração Pública de qualquer esfera do Governo, na forma do Anexo IV;
- m) Declaração de inexistência de fato superveniente impeditivo da habilitação, na forma do inciso V do art. 27 da Lei n.º 8.666/93, firmada conforme o modelo constante do Anexo V;
- n) Declaração de conhecimento e aceitação das condições do Edital e da contratação, conforme modelo constante do Anexo VIII;
- o) Declaração de enquadramento para Microempresa ou Empresa de Pequeno Porte, conforme Anexo IX;
- p) Declaração que não possui em seu quadro de empregados servidores públicos, conforme anexo X;
- q) Declaração DE INDICAÇÃO DO RESPONSÁVEL TÉCNICO conforme anexo XIII;
- r) Declaração firmada pelo representante legal da empresa, informando qual CNAE representa a sua atividade de maior receita.

7.2.1 - Caso as microempresas ou empresas de pequeno porte que apresentem na fase de habilitação alguma restrição na comprovação da regularidade fiscal e trabalhista, será assegurado o prazo de 05 (cinco) dias úteis, cujo termo inicial corresponderá ao momento em que o proponente for declarado o vencedor do certame, prorrogáveis por igual período, a critério da Administração Pública, para regularização da documentação, pagamento ou parcelamento do débito, e emissão de eventuais certidões negativas ou positivas com efeito de certidão negativa, sendo que, em caso de não regularização da documentação dentro do prazo previsto, implicará decadência do direito à contratação (**Lei Complementar nº 123/06, art. 43, §§ 1º e 2º, Lei Complementar 155/16**).

7.2.2 – Apenas as empresas que apresentem a declaração de que trata a alínea "p" do item 7.2 deste edital, serão qualificadas como microempresas ou empresas de pequeno porte, para fins de gozo dos privilégios da LC 123/06 e suas alterações posteriores, não sendo aceito quaisquer outros documentos ou declarações.

### 7.3 QUALIFICAÇÃO TÉCNICA

a) Prova de inscrição ou registro da licitante junto ao CREA – Conselho Regional de Engenharia e Agronomia ou CAU – Conselho de Arquitetura e Urbanismo, competente da região a que estiver vinculada a licitante, que comprove atividade relacionada com o objeto;

b) Prova de inscrição ou registro do(s) responsável(is) técnico(s) junto ao CREA – Conselho Regional de Engenharia e Agronomia ou CAU – Conselho de Arquitetura e Urbanismo, competente da região a que estiver vinculada a licitante, que comprove atividade relacionada com o objeto;

c) Indicação das instalações e do aparelhamento e do pessoal técnico, adequados e disponíveis para a realização do objeto da licitação, bem como da qualificação de cada um dos membros da equipe técnica e declaração formal (anexo XIII) que se responsabilizará pelos trabalhos, apresentando a RELAÇÃO EXPLÍCITA das instalações de canteiros, máquinas e equipamentos considerados essenciais para o cumprimento do objeto da licitação;

d) Comprovação de aptidão para desempenho de atividade pertinente e compatível em características, quantidades e prazos com o objeto da licitação, mediante a apresentação de atestados de capacidade técnica em nome do profissional responsável técnico, expedido por pessoas jurídicas de direito público ou privado, devidamente registrado no CREA ou CAU da região onde as obras/serviços/fornecimentos foram executados, acompanhado(s) da(s) respectiva(s) Certidão (ões) de Acervo Técnico – CAT ou Registro de Responsabilidade Técnica - RRT, expedida(s) por estes Conselhos, que comprovem a execução de obras/serviços/fornecimentos similares de porte e complexidade ao objeto desta licitação,

e) Comprovação quanto à capacidade Técnica-Profissional:

e.1) Comprovação de que a licitante possui em seu quadro permanente, na data da entrega da proposta, profissional habilitado no campo da engenharia, detentor de atestado de responsabilidade técnica, e devidamente registrado no CREA ou CAU, acompanhado da respectiva Certidão de Acervo Técnico – CAT ou Registro de Responsabilidade Técnica - RRT, expedida por estes Conselhos, que comprove ter o profissional executado obra(s) e/ou serviço(s) idênticos ou similares ao desta licitação, bem como compatibilidade em características, quantidades e prazos com o objeto deste instrumento:

e.1.1) Define-se como obras/serviços similares: Construção de Quadra poliesportiva Coberta

Largo da Pátria, 132 – Bairro Centro - São Gabriel/BA  
CEP: 44915-000 - Telefone: (74)3620.2122





ESTADO DA BAHIA  
Prefeitura Municipal de São Gabriel  
CNPJ (MF) 13.891.544/0001-32

e.1.2) Deverá(ão) constar no(s) atestado(s) ou da(s) certidão(ões) expedida(s) pelo CREA/CAU, em destaque, os seguintes dados: local de execução, nome do contratante e da pessoa jurídica/física contratada, nome(s) do(s) responsável(is) técnico(s), seu(s) título(s) profissional(is) e número(s) de registro(s) no CREA/CAU; descrição técnicas sucinta indicando os serviços e quantitativos executados e o prazo final de execução;

e.1.3) A comprovação de que trata o item anterior dar-se-á através de atestados discriminados por cada item de serviço.

f) Entende-se, para fins deste edital, como pertencente ao quadro permanente:

I. O empregado;

II. O sócio;

III. O detentor de contrato de prestação de serviço.

g) A licitante deverá comprovar através da juntada de cópia de: ficha ou livro de registro de empregado ou carteira de trabalho do profissional, que comprove a condição de pertencente ao quadro da licitante, do contrato social, que demonstre a condição de sócio do profissional, ou do contrato de prestação de serviço, celebrado de acordo com a legislação civil comum, ou declaração de contratação futura do profissional responsável, acompanhada de anuência deste, e sua indicação para coordenar as obras/serviços/fornecimentos, objeto deste edital;

h) Quando se tratar de dirigente ou sócio da licitante tal comprovação será através do ato constitutivo da mesma;

i) No caso de duas ou mais licitantes apresentarem atestados de um mesmo profissional como responsável técnico, como comprovação de qualificação técnica, ambas serão inabilitadas.

j) Declaração de Visita ao local da obra na qual o licitante comprova que vistoriou e cientificou-se das condições locais e das informações operacionais necessárias ao cumprimento das obrigações que vier a assumir perante o Município de São Gabriel/BA.

j.1) Esta vistoria visa o conhecimento total e *in loco* das especificações e das condições para realização do serviço objeto da licitação, pois a Prefeitura Municipal de São Gabriel não aceitará nenhuma alegação posterior.

j.2) As despesas com a visita aos locais da obra no item 7.3 alínea "j", correrão por conta da licitante interessada;

k) Alvará de licença, localização e funcionamento;

#### 7.4. QUALIFICAÇÃO ECONÔMICO-FINANCEIRA

a) certidão negativa de falência ou concordata expedida pelo distribuidor da sede do licitante, nos últimos 30 (trinta) dias anteriores à data de abertura da licitação;

b) Cópia do Balanço Patrimonial e Demonstrações Contábeis do último exercício social, considerando forma e calendários legais, acompanhados dos Termos de Abertura e Encerramento do Livro Diário devidamente registrado no órgão competente, que comprovem a boa situação financeira da empresa, podendo ser atualizados por índices oficiais quando encerrados há mais de 03 (três) meses da data da apresentação da proposta, vedada à substituição por balancetes ou Balanço Provisório. O licitante apresentará, conforme o caso, autenticados, publicação do Balanço ou cópias reprográficas das páginas do Livro Diário onde foram transcritos o Balanço e a Demonstração de Resultado com os respectivos Termos de Abertura e Encerramento registrados na Junta Comercial do Estado da sede da Licitante, ou no Cartório do Registro de Títulos e Documentos, todos obrigatoriamente firmados pelo Contador habilitado, com comprovação através da apresentação da Certidão de Regularidade Profissional (CRP), perante o C.R.C (Conselho Regional de Contabilidade) e pelo Dirigente/Sócio, qualificados.

c) Comprovação de o licitante possuir capital social integralizado ou Patrimônio Líquido no valor mínimo de 10% (dez por cento) do valor estimado da obra que é de **R\$252.975,46 (duzentos e cinquenta e dois mil e novecentos e setenta e cinco reais e quarenta e seis centavos, mediante apresentação de declaração firmada pelo contador do licitante, em papel timbrado da empresa licitante e na qual conste a Certidão de Regularidade do Profissional Contabilista (Resolução CFC nº 1.402/2012), emitida pelo Conselho Regional de Contabilidade – Res. CFC N.º 871/2000, atestando que a informação foi extraída do balanço patrimonial do último exercício social já exigível.**

Largo da Pátria, 132 – Bairro Centro - São Gabriel/BA  
CEP: 44915-000 - Telefone: (74)3620.2122





ESTADO DA BAHIA  
Prefeitura Municipal de São Gabriel  
CNPJ (MF) 13.891.544/0001-32

c.1) Se a informação firmada pelo contador do licitante não conferir com a cópia do Balanço Patrimonial, o licitante será inabilitado, independente da adoção das medidas legais cabíveis.

d) A boa situação financeira da empresa licitante será aferida pela demonstração, no mínimo, dos índices abaixo relacionados, **CALCULADO E DEMONSTRADO PELO LICITANTE**, em memorial de cálculo constante dos documentos de habilitação, firmado pelo contador do licitante, em papel timbrado da empresa e na qual conste a **Declaração de Habilitação Profissional – DHP, emitida pelo Conselho Regional de Contabilidade ou Certidão de Regularidade do Profissional Contabilista (Resolução CFC nº 1.402/2012)**. – Res. CFC N.º 871/2000, por meio da seguinte fórmula:

ÍNDICE DE LIQUIDEZ CORRENTE  $ILC = AC / PC > ou = 1,0$   
ÍNDICE DE LIQUIDEZ GERAL  $ILG = (AC + RLP) / (PC + ELP) > ou = 1,0$   
GRAU DO ENDIVIDAMENTO  $GE = (PC + ELP) / AT < ou = 0,50$

ONDE: AC = ATIVO CIRCULANTE  
PC = PASSIVO CIRCULANTE  
RLP = REALIZÁVEL A LONGO PRAZO  
ELP = EXIGÍVEL A LONGO PRAZO  
AT = ATIVO TOTAL

d.1) Se a informação do memorial de cálculo não conferir com os elementos constantes do Balanço Patrimonial, o licitante será inabilitado, independente da adoção das medidas legais cabíveis.

d.2) Caso conste no Balanço Patrimonial o cálculo de todos os índices solicitados na alínea "d" a declaração será dispensada.

7.4.1 A comprovação a que se refere as alíneas "c" e "d", poderão ser apresentadas em uma única declaração ou separadamente, estando devidamente acompanhadas com **Certidão de Regularidade do Profissional Contabilista (Resolução CFC nº 1.402/2012)**.

**7.5. A empresa deverá apresentar DECLARAÇÃO DA RELAÇÃO DOS COMPROMISSOS ASSUMIDOS PELA LICITANTE que importem diminuição da capacidade operativa ou absorção de disponibilidade financeira (conforme modelo anexo XI).**

7.6. Os documentos de Habilitação deverão ser apresentados em envelope lacrado, no qual possam ser identificados, os nomes ou razões sociais, modalidade, número e data de licitação, além da expressão HABILITAÇÃO, além de devidamente endereçados à Prefeitura Municipal, nos seguintes termos:

A  
PREFEITURA MUNICIPAL DE SÃO GABRIEL  
A/C: COMISSÃO PERMANENTE DE LICITAÇÃO  
EMPRESA: XXXXXXXXXXXX  
ENVELOPE "01" – HABILITAÇÃO  
TOMADA DE PREÇOS Nº 0002/2018

**7.7. A inversão do conteúdo dos envelopes acarretará na inabilitação ou desclassificação do licitante.**

7.8. Os documentos necessários à habilitação poderão ser apresentados em original, em cópia autenticada por cartório competente, ou em publicação da imprensa oficial ou em cópias simples, desde que acompanhadas dos originais para autenticação pela Comissão de Licitação.

7.8.1. A Comissão autenticará os documentos preferencialmente até as 12:00 h do dia anterior ao certame.

7.8.2. A documentação de Habilitação deverá preferencialmente ser apresentada encadernada em volume com **páginas numeradas em ordem crescente e rubricadas**, sem emendas, rasuras ou entrelinhas, devendo preferencialmente constar um termo de abertura e outro de encerramento das respectivas páginas, bem como um índice das mesmas, contendo toda a documentação relacionada no item 07 e na **mesma ordem seqüencial**.

Largo da Pátria, 132 – Bairro Centro - São Gabriel/BA  
CEP: 44915-000 - Telefone: (74)3620.2122





ESTADO DA BAHIA  
Prefeitura Municipal de São Gabriel  
CNPJ (MF) 13.891.544/0001-32

**7.8.3. OS DOCUMENTOS SOLICITADOS A TÍTULO DE HABILITAÇÃO, CONSTANTES NO ENVELOPE "01" DEVERÃO VIR PREFERENCIALMENTE NA SEQUÊNCIA DESTE EDITAL, DE MODO A FACILITAR A CONFERÊNCIA DOS MESMOS PELA COMISSÃO.**

7.9) Serão consideradas inabilitadas as licitantes que estejam inscritas no Cadastro Informativo de Créditos Não Quitados – CADIN.

7.10) Após a fase de habilitação, não caberá desistência de proposta, salvo por motivo justo decorrente de fato superveniente e aceito pela Comissão (§ 6º, Art. 43, da Lei nº 8.666/93).

**8 – CONTEÚDO DA PROPOSTA DE PREÇOS – ENVELOPE "02"**

8.1. A Proposta de Preços e os documentos que a instruírem deverão ser entregues em original, preenchidas apenas no anverso sem emendas, rasuras, ressalvas, ou entrelinhas e assinada pelo Representante Legal, ou mandatário especificamente credenciado. A mesma deverá ser digitada ou datilografada em papel timbrado da empresa e todas as suas páginas deverão estar numeradas.

8.1.1. Também deverá ser apresentada uma cópia em meio eletrônico (CD), da carta proposta (em formato tipo foto/imagem escaneada) e as planilhas constantes na formação da proposta de preços (em software de planilha eletrônica sem senha).

8.2. No caso de ser assinada por mandatário, será necessária a juntada da procuração outorgada com firma reconhecida e com especificação dessa finalidade.

8.3. Todas as páginas da proposta deverão ser rubricadas pelos signatários da mesma, e as suas folhas, devidamente, numeradas.

8.3.1. A ausência do que trata o item 8.3, poderá ser sanada no ato da sessão.

8.4. Deverá ser entregue em envelope, lacrado e rubricado pelo representante legal da empresa ou pelo seu mandatário identificado como **PROPOSTA DE PREÇOS**, endereçada à Comissão de Licitação, no qual possam ser identificados os nomes ou razões sociais, modalidade e número da licitação, além da Razão Social da Empresa, tudo devidamente endereçado à Prefeitura Municipal.

À  
PREFEITURA MUNICIPAL DE SÃO GABRIEL  
A/C: COMISSÃO PERMANENTE DE LICITAÇÃO  
EMPRESA: XXXXXXXXXXXXXXXXX  
ENVELOPE "02" – PROPOSTA DE PREÇOS  
TOMADA DE PREÇOS Nº 0002/2018

8.5 – O referido envelope deverá conter também a "Proposta de Preços", conforme modelo constante no Anexo VI.

8.6 - Os preços cotados deverão ser referidos à data de recebimento das propostas, considerando-se a condição de pagamento mensal, não devendo por isso computar qualquer custo financeiro para o período de processamento das faturas.

8.7 – Para correta elaboração da Proposta de Preços, deverá a empresa atender e aceitar integralmente, todas as exigências de documentação do Edital e seus anexos.

8.8 – O prazo de validade comercial da Proposta de Preços é de no mínimo 60 (sessenta) dias corridos a contar da data da sua entrega, excluídos os prazos de recursos administrativos.

8.8.1 - Excepcionalmente, antes do término do período original de validade das propostas, a Comissão poderá solicitar à licitante a extensão de tal prazo. A eventual solicitação deverá ser feita por escrito e a licitante, ao recebê-la, deverá também responder por escrito. A anuência à extensão do prazo deverá ser assinada por representante legal da licitante.

8.8.2 Não será permitida qualquer alteração da proposta da licitante que concorde com a extensão de seu prazo de validade.

8.9 – Serão desclassificadas as propostas de preços que não atendam as exigências deste Edital.

Largo da Pátria, 132 – Bairro Centro - São Gabriel/BA  
CEP: 44915-000 - Telefone: (74)3620.2122





ESTADO DA BAHIA  
Prefeitura Municipal de São Gabriel  
CNPJ (MF) 13.891.544/0001-32

8.10 - Os erros aritméticos só poderão ser retificados na seguinte hipótese:

- a) se houver discrepância entre o preço unitário e o preço total (o qual é obtido pela multiplicação do preço unitário pela quantidade), o preço unitário prevalecerá, e o preço total será corrigido, atestando tal ocorrência em ata;
- b) havendo discordância entre os valores em algarismo e por extenso, prevalecerão os por extenso, atestando tal ocorrência em ata;

**Observação<sup>1</sup>:** caso ocorra o previsto nas alíneas acima, a licitante que for vencedora do certame deverá obrigatoriamente apresentar nova planilha com os valores exatos no prazo máximo de 24 (vinte e quatro) horas.

**8.11 - A EMPRESA DEVERÁ ESPECIFICAR NA PROPOSTA (OU ANEXAR PLANILHA DESCRITIVA A ESTA), A MARCA DOS MATERIAIS/PRODUTOS COTADOS NA PLANILHA DE PREÇOS, QUE SERÃO UTILIZADOS NA EXECUÇÃO DOS SERVIÇOS, EXCETO AQUELES QUE NÃO SÃO PASSÍVEIS DE IDENTIFICAÇÃO.**

**8.12 - A EMPRESA DEVERÁ APRESENTAR JUNTAMENTE COM A PROPOSTA DE PREÇOS O LDI - BDI (BENEFÍCIOS E DESPESAS INDIRETAS).**

**8.13 - A EMPRESA DEVERÁ APRESENTAR A COMPOSIÇÃO DOS ENCARGOS SOCIAIS CONFORME MODELO CONSTANTE NO ANEXO XI.**

**8.14 - A EMPRESA DEVERÁ APRESENTAR A DECLARAÇÃO DE ELABORAÇÃO INDEPENDENTE DE PROPOSTA CONFORME MODELO CONSTANTE NO ANEXO XIV.**

**8.15 - PLANILHA DE COMPOSIÇÃO DOS CUSTOS UNITÁRIOS.**

8.16 - Nos preços ofertados a empresa licitante deverá computar todos os custos operacionais inerentes à execução da obra tais como os impostos, taxas e tributos eventualmente devidos conforme legislação pertinente e os benefícios decorrentes de trabalhos executados em horas extraordinárias, trabalhos noturnos, dominicais e em feriados, com salários e benefícios conforme acordo coletivo de trabalho da categoria sindical, bem como as demais despesas diretas e indiretas, de modo a constituir a única contraprestação pela execução dos serviços objeto desta licitação;

#### 9 - ABERTURA DOS ENVELOPES - HABILITAÇÃO

9.1 - O (a) Presidente da Comissão receberá os três envelopes e fará primeiramente a conferência das Credenciais, e após, a abertura do envelope "01", conferindo os documentos nele contidos, registrando-se, em seguida, na Ata da Sessão, os licitantes presentes.

9.2 - A comissão julgará a Habilitação e proclamará os licitantes habilitados para Licitação restituindo aos respectivos prepostos dos Licitantes inabilitados, o Envelope "02" ainda lacrado.

9.3 - Iniciada a abertura dos envelopes "01" (habilitação), não serão recebidas propostas de empresas retardatárias e, em nenhuma hipótese, será concedido prazo para apresentação e complementação de documentos exigidos neste Edital, nem admitida qualquer retificação ou, modificação das condições ofertadas.

9.4 - Uma vez proclamada a habilitação, não poderão as empresas retirar as propostas apresentadas, ficando esclarecido que a assistência posterior acarretará as sanções previstas no Capítulo IV da Lei 8.666/93 com as alterações da Lei 8.883/94.

9.5 - O (a) Presidente da Comissão de Licitação franqueará a palavra para que os Licitantes registrem em ata seus protestos ou impugnações que entenderem cabíveis, podendo ser apreciados e decididos de imediato, salvo quando envolverem aspectos que exijam análises mais apurados.

9.6 - Não havendo registro de protesto ou impugnação e se havendo, forem decididos de imediatos, a Comissão prosseguirá no andamento dos trabalhos, com abertura dos envelopes "02" (Proposta de Preços), das empresas habilitadas, desde que haja declaração expressa, de todas as empresas participantes de renúncia a recurso.

9.7 - Se houver impugnação ou proposto por recurso, permanecerão fechados os envelopes das Propostas de Preços, sendo devidamente rubricados por todos os presentes, para serem, posteriormente recolhidos e guardados em poder da Comissão, até a designação de nova data para a abertura das Propostas.

Largo da Pátria, 132 – Bairro Centro - São Gabriel/BA  
CEP: 44915-000 - Telefone: (74)3620.2122







ESTADO DA BAHIA  
Prefeitura Municipal de São Gabriel  
CNPJ (MF) 13.891.544/0001-32

#### 10 – ABERTURA DOS ENVELOPES - PROPOSTA DE PREÇOS

10.1. A Proposta de Preços deverá ser entregue em envelope, lacrado, indevassável e rubricado pelo representante legal da empresa ou por seu mandatário, identificado com o título "Proposta de Preços", endereçada à Comissão Permanente de Licitação, com indicação dos elementos constantes dos itens II, III e IV do Edital, além da Razão Social da empresa.

10.2. A Proposta de Preços e os documentos que a instruírem deverão estar em original, datilografada ou digitada apenas no anverso sem emendas, rasuras, ressalvas ou entrelinhas, elaborada em língua portuguesa e assinada pelo representante legal, ou mandatário especificamente credenciado.

10.3. Todas as páginas da proposta deverão ser rubricadas pela signatária da mesma, e as suas folhas, devidamente, numeradas.

#### 11 - ELABORAÇÃO DA PROPOSTA DE PREÇO

A Proposta de Preço - envelope "02" – deverá ser elaborada da seguinte forma:

11.1. Proposta de preços informando preços unitário e definitivo (global), sendo esse expresso em algarismos e por extenso, não sendo admitida qualquer alteração posterior sob fundamento de erro ou omissão do licitante ou de seus funcionários, sendo que somente será admitida a cotação de preços com 02 (duas) casas decimais. *Como exemplo: "R\$2,11", "R\$1,59", "R\$0,99"*

11.2. No (s) preço (s) ofertados, deverão estar incluídos todos os custos com salários, encargos sociais, previdenciários e trabalhistas, todo pessoal, materiais empregados, inclusive ferramentas, utensílios e equipamentos utilizados, depreciação, administração, impostos, taxas, emolumentos e quaisquer outros custos que, direta ou indiretamente, se relacione com o fiel cumprimento, pela contratada de suas obrigações.

11.3. O Prazo para execução dos serviços será conforme especificado no Cronograma físico-financeiro constante no projeto básico, contados a partir da data de assinatura do contrato e emissão da Ordem de Serviço.

11.4. A proposta de preços terá validade de 60 (sessenta) dias corridos, a contar da data da entrega da proposta, facultada, porém, aos licitantes estender tal validade por prazo superior a este, desde que os mesmos se comprometam a assinarem o Contrato dentro do prazo previsto.

11.5. A proposta de preço deverá ser acompanhada de uma relação em papel timbrado da empresa, na qual deverá constar o CNPJ da empresa, o nome do representante legal que assinará o eventual contrato ou instrumento equivalente e o CPF deste.

11.6. Os preços cotados deverão ser referidos à data de recebimento das propostas, considerando-se a condição de pagamento à vista, não devendo por isso, computar qualquer custo financeiro para o período de processamento das faturas.

11.6.1 Conforme item 11.2, nos preços apresentados na proposta de preços para os itens constantes na planilha orçamentária, não serão aceitos valores **APROXIMADOS** na multiplicação dos valores unitários e totais, mas apenas valores **EXATOS**.

11.6.2 Serão considerados todos os valores unitários apresentados na PLANILHA ORÇAMENTÁRIA RESUMO constante no projeto e caso haja alguma discrepância com os valores das planilhas individuais, serão considerados unicamente os valores apresentados na planilha resumo para fins de julgamento da proposta de preços e execução do objeto.

11.7. A proposta de preço deverá ser apresentada acompanhada obrigatoriamente dos seguintes anexos:

- a) Planilha de composição de BDI;
- b) Planilha de Composição de Encargos Sociais, conforme anexo XI;
- c) Cronograma Físico Financeiro atualizado;
- d) Planilha de composição dos custos unitários;
- e) Marca dos materiais/produtos cotados na planilha de preços, que serão utilizados na execução dos serviços, exceto aqueles que não são passíveis de identificação.

#### 12 CRITÉRIO DE JULGAMENTO DAS PROPOSTAS DE PREÇOS

12.1 O critério de julgamento será o de Menor Preço Global.

12.2 Serão desclassificadas as Propostas de Preços que não atenderem as exigências deste edital e/ou consignarem preços inexequíveis ou superfaturados, assim considerados aqueles incoerentes com os praticados pelo mercado, para execução do objeto do contrato, bem como:

- a) não cumprirem as exigências contidas no subitem 11 deste edital;

Largo da Pátria, 132 – Bairro Centro - São Gabriel/BA  
CEP: 44915-000 - Telefone: (74)3620.2122





ESTADO DA BAHIA  
Prefeitura Municipal de São Gabriel  
CNPJ (MF) 13.891.544/0001-32

- b) forem omissas ou vagas, bem como as que apresentarem irregularidade ou defeito capaz de dificultar o julgamento;
- c) impuserem condições ou contiverem ressalvas em relação às condições estabelecidas neste Edital;
- d) apresentarem quantitativos em desacordo com os constantes na Planilha Orçamentária;
- e) deixarem de apresentar Planilha de Composição de Preços Unitários para qualquer dos itens constantes da Proposta de Preços;
- f) apresentarem Planilha de Composição de Preços Unitários inverossímil, não sendo admitida a apresentação de preços unitários simbólicos, irrisórios, de valor zero ou incompatíveis com os preços dos insumos e salários do mercado, acrescidos dos respectivos encargos.

12.3 Existindo discrepância entre os valores unitários e totais prevalecerão, os unitários e, havendo discordância entre os valores em algarismo e por extenso, prevalecerão os por extenso.

12.4 Poderão ser admitidos, pela Comissão, erros de natureza formal, desde que não comprometam o interesse público e da Administração.

12.5 É facultado à Comissão ou à autoridade a ele superior, em qualquer fase da licitação, promover diligências com vistas a esclarecer ou a complementar a instrução do processo.

12.6 Poderão ser convocados técnicos da Administração Municipal para realizarem diligências com vistas a averiguar a autenticidade de documentos e informações prestadas pelas licitantes e/ou emissão de parecer técnico que versem sobre a avaliação de amostras, equipamentos, catálogos e projetos gerais que envolvam critérios para avaliações ponderadas, quando o objeto da licitação assim exigir.

12.7 Ultrapassada a fase de habilitação dos concorrentes e abertas as propostas, não cabe desclassificação por motivos relacionados com a habilitação, salvo em razão de fatos supervenientes ou só conhecidos após o julgamento;

12.8 A licitante deverá obrigatoriamente apresentar preços para todos os itens unitários das planilhas licitadas, sob pena de desclassificação, uma vez que o critério de julgamento é por Menor Preço global.

12.9 Caso existam licitantes qualificados como microempresa ou empresa de pequeno porte na fase de habilitação, conforme disposto no item 7.2.1 e 7.2.2 deste edital, observar-se-á, de forma complementar, o procedimento descrito na Lei Complementar nº 123/06 e suas alterações posteriores.

### 13 ADJUDICAÇÃO E HOMOLOGAÇÃO

13.1 A Adjudicação do objeto do presente certame será viabilizada pela Comissão sempre que não houver recurso.

13.2 A homologação da licitação é de responsabilidade da autoridade competente e só poderá ser realizada depois da adjudicação do objeto ao proponente vencedor pela Comissão ou, quando houver recurso, pela própria autoridade competente.

### 14 - DA IMPUGNAÇÃO DO ATO CONVOCATÓRIO

14.1. Qualquer cidadão poderá impugnar o presente Edital, devendo protocolar o pedido até 05 (cinco) dias úteis antes da data fixada para abertura dos envelopes de habilitação, em conformidade com o parágrafo 1º do artigo 41 da Lei 8.666/93, com as alterações da Lei 8.883/94.

14.2. Em se tratando de licitante, a impugnação ao presente Edital deverá ser protocolada até o segundo dia útil que anteceder à data fixada para a abertura dos envelopes de habilitação, em conformidade com o parágrafo 2º do artigo 41 da Lei 8.666/93, com as alterações da Lei 8.883/94, o que não poderá ser feito através de e-mail.

14.3. O pedido de impugnação deverá ser protocolado no horário das 08:00hs às 12:00hs no setor de Protocolo desta Prefeitura, situado na Praça Largo da Pátria, nº 132, Centro, nesta cidade.

14.4. Caso seja apresentada a impugnação do Edital, conforme dispõe o art. 41 da Lei nº 8.666/93, reserva-se à Comissão o direito de decidir ou encaminhar a impugnação à autoridade, adiando a abertura dos envelopes de nº. 01, nº. 02 e nº. 03 para uma nova data.

### 15 DOS RECURSOS

15.1 - Dos atos da Administração resultantes da aplicação da Lei nº 8.666/93, caberá recursos de acordo com o estabelecido no seu Art. 109.

Largo da Pátria, 132 – Bairro Centro - São Gabriel/BA  
CEP: 44915-000 - Telefone: (74)3620.2122





ESTADO DA BAHIA  
Prefeitura Municipal de São Gabriel  
CNPJ (MF) 13.891.544/0001-32

15.2 - Da habilitação ou inabilitação, bem como da classificação ou desclassificação das propostas de preços caberá recurso, interposto por escrito, dirigido a Presidente da Comissão de Licitação e ao Prefeito Municipal de São Gabriel, no prazo de cinco dias úteis.

15.3 - Interposto, o recurso será comunicado aos demais licitantes, que poderão impugná-lo no prazo de 5 (cinco) dias úteis.

15.4 - Terão efeitos suspensivos os recursos relativos ao ato de inscrição, habilitação e classificação de licitantes.

15.5 - Os recursos interpostos fora do prazo não serão aceitos, nem conhecidos.

15.6 - Nenhum prazo de recurso, representação ou pedido de reconsideração se inicia ou corre sem que os autos do processo estejam com vista franqueada ao interessado;

15.7. Para efeito de contagem de prazos legais serão considerados dias úteis aqueles em que houver expediente normal dessa Prefeitura. Na contagem dos prazos, excluir-se-á o dia do início e incluir-se-á o do vencimento e considerar-se-ão os dias consecutivos, exceto quando for explicitamente disposto em contrário. Só se iniciam e vencem os prazos em dia de expediente normal dessa Prefeitura.

### 16 CONTRATAÇÃO

16.1 Homologada a licitação pela autoridade competente, a Prefeitura firmará contrato específico com o licitante vencedor, visando a execução do objeto desta licitação nos termos da minuta que integra este edital.

16.2 O futuro contrato não poderá ser objeto de subcontratação, cessão ou transferência, no todo ou em parte, sem prévia e expressa anuência da Administração.

16.3 O Contratado fica obrigado a aceitar, nas mesmas condições contratuais, os acréscimos ou supressões que se fizerem nos quantitativos dos produtos, mantendo se o valor inicial atualizado do contrato nos termos da Lei Federal 8.666/93 e suas alterações.

### 17 PRAZO DE VIGÊNCIA DO CONTRATO

17.1 Indicado no campo V – Dados do Edital.

### 18 CONDIÇÃO DE PAGAMENTO

18.1 Indicado no campo VII – Dados do Edital.

### 19 DOTAÇÃO ORÇAMENTÁRIA

19.1 Indicado no campo VI – Dados do Edital.

### 20 SANÇÃO

20.1 Ao licitante que incidir nas hipóteses dos itens abaixo relacionados, será aplicada as sanções, graduada conforme a gravidade da infração, sem prejuízo de sanções civis e criminais, após o prévio processo administrativo, garantida a ampla defesa e o contraditório:

20.1.1 Impedimento de licitar e contratar com a Administração Pública, pelo prazo de até 2 (dois) anos quando:

- a) Não celebrar o contrato;
- b) Deixar de entregar documentação exigida para o certame;
- c) Apresentar documentação falsa;
- d) Ensejar o retardamento da execução do objeto;
- e) Não mantiver a proposta;
- f) Falhar ou fraudar na execução do contrato;
- g) Comportar-se de modo inidôneo;
- h) Cometer fraude fiscal.

20.2 Ao contratado que incidir nas hipóteses abaixo relacionadas, serão aplicadas as seguintes sanções, graduadas conforme a gravidade da infração, sem prejuízo de sanções civis e criminais, após o prévio processo administrativo, garantida a ampla defesa e o contraditório:

Largo da Pátria, 132 – Bairro Centro - São Gabriel/BA  
CEP: 44915-000 - Telefone: (74)3620.2122





ESTADO DA BAHIA  
Prefeitura Municipal de São Gabriel  
CNPJ (MF) 13.891.544/0001-32

**20.2.1 Advertência** sempre que forem constatadas infrações leves.

**20.2.2 Multa** por atraso imotivado da entrega dos produtos ou serviços, nos prazos abaixo definidos:

- a) 0,20% (vinte décimos por cento) do valor do contrato, por dia de atraso no prazo contratual, ou nos prazos parciais das Ordens de fornecimento, limitadas a 20% do valor da fatura;
- b) 0,20% (vinte décimos por cento) do valor do contrato, por dia de atraso no prazo estabelecido e notificado por escrito pela Fiscalização para o cumprimento de determinações, na primeira vez, limitadas a 20% do valor da fatura;
- c) 0,40% (quarenta décimos por cento) do valor deste contrato, por dia de atraso no prazo estabelecido e notificado por escrito pela Fiscalização para o cumprimento de determinações, nas reincidências, limitadas a 20% do valor da fatura.

**20.2.2.1** A multa dobrará a cada caso de reincidência, não podendo ultrapassar a 30% do valor atualizado do contrato, sem prejuízos da cobrança de perdas e danos que venham a ser causados ao interesse público e da possibilidade da rescisão contratual;

**20.2.3 Suspensão** com prazo máximo de 02 (dois) anos, conforme definidos abaixo:

- a) de até 03 (três) meses quando incidir 02 (duas) vezes em atraso, por mais de 15 (quinze) dias;
- b) de até 02 (dois) anos quando praticar ato ilícito visando frustrar os objetivos do contrato, no âmbito da Administração Pública Municipal.

**20.2.4 Suspensão** de até 02 (dois) anos e **multa** sobre o valor do contrato, a depender do prejuízo causado à Administração Pública Municipal, quando:

- a) não atender às especificações técnicas e os quantitativos estabelecidos no contrato: multa de 10% a 20%;
- b) paralisar a execução do serviço, sem justa causa e prévia comunicação à Administração: multa de 10% a 20%;
- c) prestar serviço em desacordo com os projetos básicos, executivos e termos de referência, que apresente insegurança no desenvolvimento das atividades ou que comprometa a segurança das pessoas: multa de 10% a 20%;
- d) descumprir obrigações relativas à relação de trabalho com seus empregados e prepostos, quanto a verbas previstas e orçadas nas planilhas que compõem a proposta contratada, especialmente o atraso de pagamento de salário, 13º salário, férias acrescidas de 1/3, atraso ou não fornecimento de vale transporte, vales-refeição ou auxílio alimentação, constantes das respectivas planilhas de preços: multa de até 10%.

**20.2.5 Declaração de inidoneidade** para licitar e contratar com a Administração Pública quando o licitante incorrer por duas vezes nas suspensões elencadas no subitem 20.2.3 e 20.2.4.

**20.3** A suspensão temporária do prestador de serviço cujo contrato com a Administração Pública esteja em vigor, impedirá o mesmo de participar de outras licitações e contratações no âmbito do Município até o cumprimento da penalidade que lhe foi imposta.

**20.4** Declaração de inidoneidade para licitar ou contratar com a Administração Pública Municipal, enquanto perdurarem os motivos determinantes da punição ou até que seja promovida a reabilitação perante a própria autoridade que aplicou a penalidade, que será concedida sempre que o contratado ressarcir a Administração pelos prejuízos resultantes e após decorrido o prazo da penalidade aplicada.

**20.5** As multas aplicadas deverão ser pagas espontaneamente no prazo máximo de 05 (cinco) dias ou serão deduzidas do valor correspondente ao valor da execução, após prévio processo administrativo, garantida a ampla defesa e o contraditório ou, ainda, cobradas judicialmente, a critério do departamento administrativo/jurídico da PREFEITURA.

**20.6** Caso o valor da multa seja superior ao valor da garantia prestada, o contratado responderá pela sua diferença, a qual será descontada dos pagamentos eventualmente devidos pela Administração, ou, ainda, cobrada judicialmente.

**20.7** A multa poderá ser aplicada cumulativamente com as demais penalidades, a depender do grau da infração cometida pelo contratado e dos prejuízos causados à Administração Pública Municipal, não impedindo que a PREFEITURA rescinda unilateralmente o contrato.

**20.8** As sanções previstas no item 19 deste edital são de competência exclusiva da PREFEITURA, permitida a delegação para a sanção prevista no subitem 20.2.1, facultada a defesa do interessado no respectivo processo, no prazo de 05 (cinco) dias da abertura de vistas.

Largo da Pátria, 132 – Bairro Centro - São Gabriel/BA  
CEP: 44915-000 - Telefone: (74)3620.2122





ESTADO DA BAHIA  
Prefeitura Municipal de São Gabriel  
CNPJ (MF) 13.891.544/0001-32

20.9 Os danos e prejuízos serão ressarcidos à contratante no prazo máximo de 48 (quarenta e oito) horas, após prévio processo administrativo, garantida a ampla defesa e o contraditório, contado da notificação administrativa à Contratada, sob pena de multa.

### 21 - RESCISÃO

A inexecução parcial ou total do objeto da licitação ensejara a Rescisão Contratual, observadas, para tanto, a disposições da Seção V, Capítulo III da Lei 8.666/93, com as alterações introduzidas pela Lei 8.883/94.

### 22 - REVOGAÇÃO / ANULAÇÃO

A licitação poderá ser revogada ou anulada nos termos do artigo 49 da Lei 8.666/93 com as alterações da Lei 8.883/94.

### 23 - DA GARANTIA

**23.1 - NO ATO DA ASSINATURA DO CONTRATO, PARA GARANTIA DO FIEL CUMPRIMENTO DE TODAS AS SUAS OBRIGAÇÕES CONTRATUAIS, A CONTRATADA DEPOSITARÁ A TÍTULO DE CAUÇÃO INICIAL, O VALOR CORRESPONDENTE A 5,0% (CINCO POR CENTO) DO VALOR GLOBAL DO CONTRATO PODENDO ESSA CAUÇÃO SER REALIZADA NA FORMA PREVISTA PELO ARTIGO 56 DA LEI FEDERAL Nº 8.666/93.**

23.2 - A garantia referida responderá por todas as multas e encargos impostos à CONTRATADA com base no descumprimento de obrigações contratuais e, em sendo insuficiente, a CONTRATADA terá o prazo de 72 (setenta e duas) horas para complementá-las;

23.3 - A devolução do montante da caução contratual, ou de seu saldo, será efetuada, pela CONTRATANTE até 15 (quinze) dias após a assinatura do Termo de Conclusão e Recebimento Definitivo das Obras e Serviços, estando esta em perfeitas condições.

### 24 DISPOSIÇÕES GERAIS

24.1 A apresentação de proposta a esta licitação implica na aceitação integral e irrevogável dos termos deste edital e seus anexos.

24.2 A licitação poderá ser revogada ou anulada nos termos do art. 49 da Lei 8.666/93, no seu todo ou em parte.

24.3 É facultado à Comissão, adiar a data de recebimento das Propostas de Preços desta licitação, dando conhecimento aos licitantes, com antecedência mínima de 24 (vinte e quatro) horas da data inicialmente marcada.

24.4 Os licitantes intimados para prestar quaisquer esclarecimentos adicionais deverão fazê-lo no prazo determinado pela comissão, sob pena de desclassificação/inabilitação.

24.5 As decisões referentes a este processo licitatório poderão ser comunicadas aos licitantes por qualquer meio de comunicação que comprove o recebimento ou, ainda, mediante publicação no Diário Oficial do Município.

24.6 Quaisquer esclarecimentos e informações sobre este edital, poderão ser feitos à Comissão de Licitação, pessoalmente ou através do telefone (0\*74) 3620-2122, no horário das 08:00 às 12:00 horas, até o terceiro dia anterior à data fixada para o certame.

24.7 É facultado à Comissão ou à autoridade a ele superior, em qualquer fase da licitação, promover diligências com vistas a esclarecer ou a complementar a instrução do processo.

24.8 Os erros materiais irrelevantes serão objeto de saneamento, mediante ato motivado da Comissão.

24.9 Consideram-se erros materiais irrelevantes aqueles cuja ocorrência não comprometa a idoneidade do documento ou a perfeita compreensão do conteúdo da proposta.

24.10 Os casos omissos no presente edital serão resolvidos pela Comissão que deverá valer-se das disposições legais pertinentes.

24.11. O Licitante interessado, poderá retirar na íntegra o edital acessando o endereço eletrônico: <http://www.docgedsistemas.com.br/portalmunicipio/ba/pmsaogabriel/diario> , ou pessoalmente no Setor de Licitações, na Sede

Largo da Pátria, 132 – Bairro Centro - São Gabriel/BA  
CEP: 44915-000 - Telefone: (74)3620.2122





ESTADO DA BAHIA  
Prefeitura Municipal de São Gabriel  
CNPJ (MF) 13.891.544/0001-32

da Prefeitura, localizada na Praça Largo da Pátria, 132, Centro, São Gabriel – BA, durante o horário de expediente externo, nos dias úteis, ou seja, das 08:00hs as 12:00hs.

24.12 - A licitante é a responsável pela veracidade das informações e autenticidade dos documentos apresentados, em qualquer das fases da licitação.

24.13 Fica designado o foro da Cidade de Irecê, do Estado da Bahia - Brasil, para julgamento de quaisquer questões judiciais resultantes deste edital.

### 25 ANEXOS DO EDITAL

25.1 Indicados no campo IX – Dados do Edital.

Cleverson Geraldo Gonzalez de Oliveira  
Presidente da CPL

Largo da Pátria, 132 – Bairro Centro - São Gabriel/BA  
CEP: 44915-000 - Telefone: (74)3620.2122





ESTADO DA BAHIA  
Prefeitura Municipal de São Gabriel  
CNPJ (MF) 13.891.544/0001-32

TOMADA DE PREÇOS Nº 0002/2018

ANEXO I

TERMO DE REFERÊNCIA

1.1 - Construção de uma quadra coberta poliesportiva no Povoado de Baraúna, Município de São Gabriel/BA, conforme contrato de repasse nº 01032412-75, Siconv nº 0137642016. **Tipo Menor Preço – Critério de Julgamento: Menor Valor Global.**

Estão anexadas a este edital, bem como poderão ser fornecidas através de arquivos em meio digital, sem senha, em diversos tamanhos, conforme abaixo discriminados:

NOME DO ARQUIVO	EXTENSÃO	QUANTIDADE
BDI	.pdf	1
CRONOGRAMA	.pdf	1
DETALHAMENTO DE EVENTOS	.pdf	1
EVENTOGRAMA E QUANTITATIVOS	.pdf	1
PLANILHA ORÇAMENTÁRIA	.pdf	1
QUADRO DE COMPOSIÇÃO DE INVESTIMENTO	.pdf	1
PROJETO ARQUITETÔNICO - CORTE	.pdf	1
PROJETO ARQUITETÔNICO - PLANTA BAIXA	.pdf	1
PROJETO ARQUITETÔNICO - PLANTA DE COBERTURA	.pdf	1
PROJETO DA ESTRUTURA EM CONCRETO ARMADO - PLANTA DE FORMA	.pdf	1
PROJETO DA ESTRUTURA EM CONCRETO ARMADO - PLANTA DE LOCAÇÃO	.pdf	1
PROJETO DA ESTRUTURA DO CONCRETO ARMADO - SAPATAS E VIGAS BALDRAMES	.pdf	1
PROJETO DA ESTRUTURA METÁLICA I	.pdf	1
PROJETO DA ESTRUTURA METÁLICA II	.pdf	1

Cleverson Geraldo Gonzalez de Oliveira  
Presidente da CPL

Largo da Pátria, 132 – Bairro Centro - São Gabriel/BA  
CEP: 44915-000 - Telefone: (74)3620.2122





ESTADO DA BAHIA  
Prefeitura Municipal de São Gabriel  
CNPJ (MF) 13.891.544/0001-32

TOMADA DE PREÇOS Nº 0002/2018

ANEXO II

MODELO DE CREDENCIAL

“CREDENCIAL”

A Empresa .....CNPJ/MF Nº ....., situada à Rua ..... Bairro....., Cidade de ....., credencia o Senhor(a) ....., (nacionalidade, estado civil, profissão), portador da Carteira de Identidade n.º ....., Expedido pela SSP/....., e devidamente inscrito no Cadastro de Pessoas Físicas do Ministério da Fazenda, sob o n.º ....., residente à ....., n.º ....., CEP ....., como meu mandatário, para representar esta empresa, estando investido de poderes para impetrar e desistir de eventuais recursos podendo praticar todos os atos necessários relativos ao procedimento licitatório, concernente a **TOMADA DE PREÇOS Nº 0002/2018** na forma do Edital.

Oportunamente, declaro que a nossa empresa aceita, sem ressalvas, as condições previstas no referido Edital de convocação.

..... de ..... de 2018

\_\_\_\_\_  
(nome, carimbo e assinatura do representante legal da empresa)

Obs: a Declaração deverá ser efetuada em papel timbrado.

Largo da Pátria, 132 – Bairro Centro - São Gabriel/BA  
CEP: 44915-000 - Telefone: (74)3620.2122







ESTADO DA BAHIA  
Prefeitura Municipal de São Gabriel  
CNPJ (MF) 13.891.544/0001-32

TOMADA DE PREÇOS 0002/2018

ANEXO III

MODELO DE DECLARAÇÃO

“DECLARAÇÃO DE ATENDIMENTO AO INCISO XXXIII DO ART. 7º DA CONSTITUIÇÃO”

Ref.: (identificação da Licitação)

A empresa....., situada a ....., inscrito no CNPJ nº ....., por intermédio de seu representante legal o (a) Sr (a) ....., portador (a) da Carteira de identidade nº ..... e do CPF nº ....., DECLARA, para fins do disposto no inciso V do art. 27 da Lei nº 8.666 de 21 de junho de 1993, acrescido pela Lei nº 9.854 de 27 de outubro de 1999, que não emprega menor de 18 (dezoito) anos em trabalho noturno, perigoso ou insalubre e não emprega menor de 16 (dezesseis) anos.

Ressalva: emprega menor, a partir de 14 (quatorze) anos, na condição aprendiz ( ).

\_\_\_\_\_ - Bahia, \_\_\_\_ de \_\_\_\_\_ de 2018.

\_\_\_\_\_  
(assinatura do representante legal)

(Observação: em caso afirmativo assinalar a ressalva acima)

Obs: a Declaração deverá ser efetuada em papel timbrado.

Largo da Pátria, 132 – Bairro Centro - São Gabriel/BA  
CEP: 44915-000 - Telefone: (74)3620.2122





ESTADO DA BAHIA  
Prefeitura Municipal de São Gabriel  
CNPJ (MF) 13.891.544/0001-32

TOMADA DE PREÇOS 0002/2018

ANEXO IV

MODELO DE DECLARAÇÃO

“DECLARAÇÃO DE IDONEIDADE”

A empresa ....., situada a ....., inscrito no CNPJ nº ....., por intermédio de seu representante legal o (a) Sr (a) ....., portador (a) da Carteira de Identidade nº ..... e do CPF nº ....., DECLARA, para todos os fins que se fizerem necessários que a mesma encontra-se IDÔNEA para licitar com o Poder Público.

\_\_\_\_\_ - Bahia, \_\_\_\_ de \_\_\_\_\_ de 2018

(nome, carimbo e assinatura do representante legal da empresa)

Obs: a Declaração deverá ser efetuada em papel timbrado.

Largo da Pátria, 132 – Bairro Centro - São Gabriel/BA  
CEP: 44915-000 - Telefone: (74)3620.2122





ESTADO DA BAHIA  
Prefeitura Municipal de São Gabriel  
CNPJ (MF) 13.891.544/0001-32

TOMADA DE PREÇOS 0002/2018

ANEXO V

MODELO DE DECLARAÇÃO

DECLARAÇÃO DE INEXISTÊNCIA DE FATO SUPERVENIENTE IMPEDITIVO DA HABILITAÇÃO

....., (empresa), inscrita no CNPJ nº ....., declara para os fins de direito, que não possui qualquer fato superveniente impeditivo de se habilitar, licitar ou cadastrar, na forma do inciso V do art. 27 da Lei n.º 8.666/93, comprometendo-me ainda a manter atualizado a Certidão Negativa de Débito perante as Fazendas Federal, Estadual e Municipal, inclusive INSS e FGTS.

..... de ..... de .....  
Local e data

Licitante interessado

Obs: a Declaração deverá ser efetuada em papel timbrado.

Largo da Pátria, 132 – Bairro Centro - São Gabriel/BA  
CEP: 44915-000 - Telefone: (74)3620.2122





ESTADO DA BAHIA  
 Prefeitura Municipal de São Gabriel  
 CNPJ (MF) 13.891.544/0001-32

**TOMADA DE PREÇOS Nº 0002/2018**

**ANEXO VI**

**MODELO DE CARTA PROPOSTA**

A  
 PREFEITURA MUNICIPAL DE SÃO GABRIEL  
 COMISSÃO PERMANENTE DE LICITAÇÃO DO MUNICÍPIO DE SÃO GABRIEL BA.

DADOS DA LICITAÇÃO		
TOMADA DE PREÇOS Nº 0002/2018	PROCESSO ADMINISTRATIVO Nº 0304/2018	OBJETO
		Construção de uma quadra coberta poliesportiva no Povoado de Baraúna, Município de São Gabriel/BA, conforme contrato de repasse nº 01032412-75, Siconv nº 0137642016. <b>Tipo Menor Preço - Critério de Julgamento: Menor Valor Global.</b>

DADOS DA EMPRESA		
RAZÃO SOCIAL:		
CNPJ:	INSCRIÇÃO MUNICIPAL:	
ENDEREÇO:		
TELEFONE:	FAX:	EMAIL:

Submetemos à apreciação de V.Sa. a nossa proposta relativa ao Edital em epígrafe, assumindo inteira responsabilidade por quaisquer erros que venham a ser verificados na preparação da mesma e declarando aceitar as condições prescritas nos documentos do Edital.

O valor global de nossa proposta para a execução dos serviços objeto desta Licitação, é de R\$......(.....), já incluídas todas as despesas com materiais, mão-de-obra, encargos sociais, transportes, ferramentas, equipamentos, seguros e demais encargos.

Os valores unitários e totais de nossa proposta, para execução dos serviços desta licitação, estão discriminados em anexos, já incluídas todas as despesas necessárias ao perfeito cumprimento contratual, tais como os impostos, taxas, encargos sociais, encargos previdenciários e quais querem outras despesas que incidam ou venham a incidir sobre o objeto da licitação.

Os preços apresentados são fixos e irrevogáveis.

O pagamento, caso sejamos vencedora, deverá ser efetuado através de crédito bancário, e para isso informamos:

Nome do banco que mantém movimento bancário:

Nº da agência:

Nº da conta corrente:

VALIDADE DA PROPOSTA DE PREÇOS:	PRAZO DE INICIO DOS SERVIÇOS:	PRAZO DA EXECUÇÃO DOS SERVIÇOS:
60 (sessenta) dias corridos, contados a partir da data da abertura deste certame, excluindo os prazos dos recursos administrativos.	Máximo de 03 (três) dias após a assinatura do contrato e emissão da ordem de serviços.	_____ (_____) dias após a assinatura do contrato e emissão da ordem de serviços.

Indicamos o Sr(s).\_\_\_\_\_, como Coordenador Geral de nossa empresa dos serviços ora licitados junto à Esta Prefeitura, o qual será o responsável direto para todos assuntos referentes ao mesmo. (Qualificação, RG, CPF, endereço).

Informamos que, se vencedores deste certame e convocados a firmar o(os) respectivo(s) contrato(s), deverá assiná-lo(s), o Sr. \_\_\_\_\_ (nome, cargo, CPF, RG, endereço).

Largo da Pátria, 132 – Bairro Centro - São Gabriel/BA  
 CEP: 44915-000 - Telefone: (74)3620.2122





ESTADO DA BAHIA  
Prefeitura Municipal de São Gabriel  
CNPJ (MF) 13.891.544/0001-32

\*Inserir planilhas detalhadas com a composição dos preços ofertados para os serviços/obra, conforme planilha de quantitativos constantes no anexo I.

OBSERVAÇÕES:

1 - A EMPRESA DEVERÁ ESPECIFICAR NA PROPOSTA (OU ANEXAR PLANILHA DESCRITIVA A ESTA), A MARCA DOS MATERIAIS/PRODUTOS COTADOS NA PLANILHA DE PREÇOS, QUE SERÃO UTILIZADOS NA EXECUÇÃO DOS SERVIÇOS, EXCETO AQUELES QUE NÃO SÃO PASSIVEIS DE IDENTIFICAÇÃO.

2 - A EMPRESA DEVERÁ APRESENTAR CRONOGRAMA FÍSICO-FINANCEIRO ATUALIZADO JUNTAMENTE COM A PROPOSTA DE PREÇOS.

3 - A EMPRESA DEVERÁ APRESENTAR JUNTAMENTE COM A PROPOSTA DE PREÇOS O LDI - BDI (BENEFÍCIOS E DESPESAS INDIRETAS).

4 - A EMPRESA DEVERÁ APRESENTAR A COMPOSIÇÃO DOS ENCARGOS SOCIAIS CONFORME MODELO CONSTANTE NO ANEXO XI.

5 - A EMPRESA DEVERÁ APRESENTAR A DECLARAÇÃO DE ELABORAÇÃO INDEPENDENTE DE PROPOSTA CONSTANTE NO ANEXO XIV;

6 - PLANILHA DE COMPOSIÇÃO DOS CUSTOS UNITÁRIOS;

7 - PROPOSTA FINANCEIRA EM CD-ROM

CARIMBO DO CNPJ E ASSINATURA DO REPRESENTANTE LEGAL DA EMPRESA LICITANTE.

\_\_\_\_\_, \_\_\_\_\_ de \_\_\_\_\_ de \_\_\_\_\_.  
Local e data

Licitante interessado

Largo da Pátria, 132 – Bairro Centro - São Gabriel/BA  
CEP: 44915-000 - Telefone: (74)3620.2122





ESTADO DA BAHIA  
Prefeitura Municipal de São Gabriel  
CNPJ (MF) 13.891.544/0001-32

TOMADA DE PREÇOS Nº 0002/2018

ANEXO VII

MINUTA DO CONTRATO

*CONTRATO DE PRESTAÇÃO DE SERVIÇO Nº XXXX/2018*

**CONTRATO DE PRESTAÇÃO DE SERVIÇO QUE ENTRE SI  
CELEBRAM A PREFEITURA MUNICIPAL DE SÃO GABRIEL E A  
EMPRESA \_\_\_\_\_.**

Pelo presente contrato de Prestação de Serviço, o **MUNICÍPIO DE SÃO GABRIEL – BAHIA**, pessoa jurídica de direito público interno, inscrita no CNPJ/MF sob o nº \_\_\_\_\_, com sede à Rua \_\_\_\_\_ nº \_\_\_\_\_ Bairro \_\_\_\_\_ – São Gabriel, Bahia, CEP \_\_\_\_\_, neste ato representado pelo Exmo. Sr. Prefeito o Sr. \_\_\_\_\_, Brasileiro, maior, casado, residente e domiciliado neste Município, doravante denominada de **CONTRATANTE**, e do outro lado a **EMPRESA** \_\_\_\_\_, situada à \_\_\_\_\_-BA, inscrita no CNPJ sob o nº \_\_\_\_\_, neste ato representada pelo Sr. \_\_\_\_\_, brasileiro, casado, \_\_\_\_\_, portador do R.G. nº \_\_\_\_\_ SSP/\_\_\_\_, inscrito no CIC/MF sob o nº \_\_\_\_\_, a seguir denominada **CONTRATADA (O)**, resolvem celebrar o presente Contrato para serviço, autorizado pelo despacho constante no **PROCESSO ADMINISTRATIVO Nº \_\_\_\_\_/2018**, na Modalidade **TOMADA DE PREÇOS Nº 0002/2018**, que se regerá pela Lei Federal nº 8.666/93, da Lei de Diretrizes Orçamentárias vigente e do Decreto nº 7.983, de 8 de abril de 2013, bem como da instrução Normativa SLTI/MPOG nº 2, de 30 de abril de 2008 e suas alterações, os quais as partes se sujeitam a cumprir; e também sob os termos e condições estabelecidas na proposta apresentada pela empresa, que é parte integrante deste Contrato, independente de transcrição, mediante as cláusulas e condições seguintes:

**1. CLÁUSULA PRIMEIRA – OBJETO**

1.1. Construção de uma quadra coberta poliesportiva no Povoado de Baraúna, Município de São Gabriel/BA, conforme contrato de repasse nº 01032412-75, Siconv nº 0137642016. **Tipo Menor Preço – Critério de Julgamento: Menor Valor Global**, que será prestado nas condições estabelecidas no Projeto Básico e demais documentos técnicos que se encontram anexos ao Instrumento Convocatório do certame que deu origem a este instrumento contratual.

1.2. Este Contrato vincula-se ao Instrumento Convocatório da TOMADA DE PREÇOS nº 0002/2018 e seus anexos, identificado no preâmbulo acima, e à proposta vencedora, independentemente de transcrição.

**2. CLÁUSULA SEGUNDA – VIGÊNCIA**

2.1. O prazo de vigência deste Contrato é de XX (XXXX) meses ou XXX (XXXXXXXXXX) dias, sendo aquele fixado no Edital, com início na data de XX/XX/XXXX e encerramento em XX/XX/XXXX

2.2. A vigência poderá ultrapassar o exercício financeiro, desde que as despesas referentes à contratação sejam integralmente empenhadas até 31 de dezembro, para fins de inscrição em restos a pagar, conforme Orientação Normativa AGU nº 39, de 13/12/2011.

2.3. A execução dos serviços será iniciada XX/XX/XXXX cujas etapas observarão o Cronograma Físico e Financeiro da proposta apresentada pela empresa contratante.

2.4. A CONTRATADA terá um prazo de até 03 (três) dias contados a partir da data de recebimento da Ordem de Serviço para elaboração do Plano de Ação.

2.5. A execução dos serviços terá o prazo de XXX (XXXXXXXXXX) dias corridos e consecutivos, a contar da data de recebimento pela CONTRATADA na Ordem de Serviço emitida para início dos mesmos.

2.6. O prazo de vigência do Contrato será o prazo estabelecido para execução dos serviços.

2.7. Os prazos acima citados, em qualquer hipótese, poderão ser prorrogados somente através de Termo Aditivo, dentro do período de vigência do Contrato, considerada a conveniência e o interesse da autarquia contratante.

2.8. Obedecidas as disposições nesta cláusula, a prorrogação de prazo poderá ser solicitada pela contratada, devidamente justificada por escrito para análise e, se for o caso aceitação pela contratante.

2.9. A prorrogação dos prazos de execução e vigência do contrato será precedida da correspondente adequação do cronograma físico-financeiro, bem como de justificativa e autorização da autoridade competente para a celebração do ajuste, devendo ser formalizada nos autos do processo administrativo.

2.10. A CONTRATADA somente deverá pedir prorrogação do prazo quando ocorrer interrupção dos serviços por fato oriundo da administração da prefeitura, por motivo de força maior ou casos fortuitos, que a seu juízo, possam caracterizar impedimentos

Largo da Pátria, 132 – Bairro Centro - São Gabriel/BA  
CEP: 44915-000 - Telefone: (74)3620.2122





ESTADO DA BAHIA  
Prefeitura Municipal de São Gabriel  
CNPJ (MF) 13.891.544/0001-32

absolutos para o cumprimento das obrigações assumidas ou ainda, que constituam obstáculos irremovíveis para a execução dos serviços, caracterizados pela imprevisibilidade de seus efeitos. Não se incluem entre os casos fortuitos, os riscos próprios do empreendimento.

2.11. A ocorrência de paralisação dos serviços pela contratada deverá ser registrada e comunicada à Contratante para efeito de apuração de responsabilidades.

2.12. Ocorrendo paralisação definitiva do serviço por determinação da prefeitura serão apropriados valores com vista ao ressarcimento dos gastos efetuados com a desmobilização, que não poderá ser superior ao valor pago na mobilização dos equipamentos e do pessoal envolvidos nos serviços.

2.13. As situações especiais passíveis de prorrogação de prazo, serão analisadas e decididas pela prefeitura.

2.14. Na contagem do prazo estabelecido neste Edital, excluir-se-á o dia do início e incluir-se-á o do vencimento, conforme previsto no art. 110, da Lei nº 8.666/93.

2.15. Não se realizará a prorrogação contratual quando a CONTRATADA tiver sido declarada inidônea ou suspensa no âmbito da União ou da própria CONTRATANTE, enquanto perdurarem os efeitos.

2.16. A CONTRATADA só poderá pedir prorrogação de prazo quando se verificar a interrupção do trabalho, determinado pela prefeitura em razão de relevante ordem técnica ou administrativa, através de ordem escrita onde indicará o prazo da referida interrupção, ou por motivo de força maior ou caso fortuito, devidamente comprovados e definidos no Código Civil, devendo a CONTRATADA na hipótese, comunicar a Contratante, por escrito, o início e o término da causa determinante da paralisação, para efeito de igual prorrogação de prazo.

2.17. O prazo de vigência do presente contrato, somente poderá ser prorrogado mediante celebração de termo aditivo, conforme estabelecido no Edital.

2.18. Os serviços só poderão ser iniciados após o recebimento da Ordem de Serviço pela empresa a ser emitida pela prefeitura após a assinatura do contrato.

2.19. O prazo para início dos Serviços de Engenharia será de até 03 (três) dias contados do recebimento da Ordem de Serviço expedida pela CONTRATANTE e o da conclusão será conforme estipulado no Projeto e Memorial Descritivo – Anexo I do Edital e/ou de acordo com o proposto pela CONTRATADA, se inferior ao máximo definido no caput desta Cláusula;

2.20. Qualquer serviço a ser realizado aos sábados, domingos e feriados, dependerá de prévia e formal autorização do CONTRATANTE e, caso seja autorizado, não implicará nenhuma forma de acréscimo ou majoração dos serviços ora contratados, razão pela qual será impropriedade a reivindicação de restabelecimento de equilíbrio econômico-financeiro, bem ainda "horas-extras" ou "adicional-noturnos", uma vez que a CONTRATADA se obrigará a dimensionar o horário dos trabalhos de acordo com os parâmetros apontados neste Contrato.

2.21. Antes do efetivo início dos trabalhos e, após o recebimento da Ordem de Serviço, a CONTRATADA, levará ao conhecimento da FISCALIZAÇÃO o seu plano de ação para execução dos serviços, sendo o prazo de execução efetivamente contado a partir desta data que deverá ser registrada na Ordem de Serviço pelo Núcleo de Engenharia com a anuência da CONTRATADA, bem como a relação dos equipamentos que serão utilizados. A alteração, por qualquer motivo, dos equipamentos relacionados, deverá ser previamente comunicada e devidamente anotada na planilha dos serviços.

2.22. A CONTRATADA deverá aceitar, nas mesmas condições contratuais, os acréscimos ou supressões que se fizerem necessário, até 25% (vinte e cinco por cento) do valor inicial atualizado do contrato.

### 3. CLÁUSULA TERCEIRA – DO VALOR DO CONTRATO

3.1. O valor total da contratação é de R\$ XXXXXXXXX (XXXXXXX)

3.2. No valor acima estão incluídas todas as despesas ordinárias diretas e indiretas decorrentes da execução do objeto, inclusive tributos e/ou impostos, encargos sociais, trabalhistas, previdenciários, fiscais e comerciais incidentes, bem como taxas de licenciamento, administração, frete, seguro e outros necessários ao cumprimento integral do objeto da contratação.

3.3. Do valor global acima descrito deverá ser destinando um percentual mínimo de 60% (sessenta por cento) para pagamento com custos diretos e de 40% (quarenta por cento) para o pagamento de custos indiretos e demais encargos.

### 4. CLÁUSULA QUARTA – DOTAÇÃO ORÇAMENTÁRIA

4.1. As despesas decorrentes desta contratação estão programadas em dotação orçamentária própria, prevista no orçamento da União, para o exercício de 2018, na classificação abaixo:

4.2. ÓRGÃO/UNIDADE: 02.08.01

4.3. ATIVIDADE: 2.038

4.4. ELEMENTO DE DESPESA: 4.4.9.0.51.00

4.5. FONTE: 00 / 24

Largo da Pátria, 132 – Bairro Centro - São Gabriel/BA  
CEP: 44915-000 - Telefone: (74)3620.2122





ESTADO DA BAHIA  
Prefeitura Municipal de São Gabriel  
CNPJ (MF) 13.891.544/0001-32

#### 5. CLÁUSULA QUINTA – DO PAGAMENTO

- 5.1. O pagamento será efetuado pela Contratante após a conclusão de cada etapa prevista no cronograma físico-financeiro, no prazo de 30 (trinta) dias, contados da apresentação da Nota Fiscal/Fatura contendo o detalhamento da execução do objeto e dos materiais empregados.
- 5.2. Os pagamentos decorrentes de despesas cujos valores não ultrapassem o limite de que trata o inciso II do art. 24 da Lei 8.666, de 1993, deverão ser efetuados no prazo de até 5 (cinco) dias úteis, contados da data da apresentação da Nota Fiscal/Fatura, nos termos do art. 5º, § 3º, da Lei nº 8.666, de 1993.
- 5.3. A apresentação da Nota Fiscal/Fatura deverá ocorrer no prazo de 30 (trinta) dias, contado da data final do período de adimplimento da parcela da contratação a que aquela se referir.
- 5.4. Havendo erro na apresentação da Nota Fiscal/Fatura, ou circunstância que impeça a liquidação da despesa, o pagamento ficará sobrestado até que a Contratada providencie as medidas saneadoras. Nesta hipótese, o prazo para pagamento iniciar-se-á após a comprovação da regularização da situação, não acarretando qualquer ônus para a Contratante.
- 5.5. O pagamento somente será autorizado depois de efetuado o "atesto" pelo servidor competente, condicionado este ato à verificação da conformidade da Nota Fiscal/Fatura apresentada em relação à etapa do cronograma físico-financeiro entregue e aos materiais empregados.
- 5.6. Será efetuada a retenção ou glosa no pagamento, proporcional à irregularidade verificada, sem prejuízo das sanções cabíveis, caso se constate que a Contratada:
- 5.6.1. não produziu os resultados acordados;
- 5.6.2. deixou de executar as atividades contratadas, ou não as executou com a qualidade mínima exigida;
- 5.6.3. deixou de utilizar os materiais e recursos humanos exigidos para a execução do objeto, ou utilizou-os com qualidade ou quantidade inferior à demandada.
- 5.7. O pagamento será efetuado através de ordem bancária, para crédito em banco, agência e conta corrente indicado pela Contratada.
- 5.8. Será considerada data do pagamento o dia em que constar como emitida a ordem bancária.
- 5.9. Quando do pagamento, será efetuada a retenção tributária prevista na legislação aplicável.
- 5.9.1. A Contratada regularmente optante pelo Simples Nacional não sofrerá a retenção tributária quanto aos impostos e contribuições abrangidos por aquele regime. No entanto, o pagamento ficará condicionado à apresentação de comprovação, por meio de documento oficial, de que faz jus ao tratamento tributário favorecido previsto na referida Lei Complementar.
- 5.10. As medições somente serão processadas mediante solicitação expressa da contratada;
- 5.11. O pagamento das faturas estará sujeito à comprovação dos encargos trabalhistas e previdenciários pela Contratada.

#### 6. CLÁUSULA SEXTA – GARANTIA DE EXECUÇÃO

- 6.1. A Contratante, no prazo de até 10 (dez dias) após a assinatura do Termo de Contrato, prestará garantia no valor correspondente a 5% (cinco por cento) do valor do Contrato, que será liberada de acordo com as condições previstas neste Edital, conforme disposto no art. 56 da Lei nº 8.666, de 1993, desde que cumpridas as obrigações contratuais.
- 6.2. A inobservância do prazo fixado para apresentação da garantia acarretará a aplicação de multa de 0,07% (sete centésimos por cento) do valor do contrato por dia de atraso, até o máximo de 2% (dois por cento).
- 6.3. O atraso superior a 25 (vinte e cinco dias) dias autoriza a Administração a promover a rescisão do contrato por descumprimento ou cumprimento irregular de suas cláusulas conforme dispõem os incisos I e II do art. 78 da Lei n. 8.666, de 1993.
- 6.4. Caso o valor global da proposta da Adjudicatária seja inferior a 80% (oitenta por cento) do menor valor a que se referem as alíneas "a" e "b" do § 1º do artigo 48 da Lei nº 8.666, de 1993, será exigida, para a assinatura do contrato, prestação de garantia adicional, igual à diferença entre o menor valor calculado com base no citado dispositivo legal e o valor da correspondente proposta.
- 6.5. A validade da garantia, qualquer que seja a modalidade escolhida, deverá abranger um período mínimo de três meses após o término da vigência contratual.
- 6.6. A garantia assegurará, qualquer que seja a modalidade escolhida, o pagamento de:
- 6.6.1. prejuízo advindo do não cumprimento do objeto do contrato e do não adimplimento das demais obrigações nele previstas;
- 6.6.2. prejuízos causados à Contratante ou a terceiro, decorrentes de culpa ou dolo durante a execução do contrato;
- 6.6.3. as multas moratórias e punitivas aplicadas pela Contratante à Contratada;
- 6.6.4. Obrigações fiscais e previdenciárias de qualquer natureza, não honradas pela Contratada.
- 6.6.5. A modalidade seguro-garantia somente será aceita se contemplar todos os eventos indicados no item anterior.
- 6.6.6. A garantia em dinheiro deverá ser efetuada em favor da Contratante, no banco XXXXXX, agência: XXXXX, Conta-corrente nº XXXXXXXX.
- 6.6.7. Caso a opção seja por utilizar títulos da dívida pública, estes devem ter sido emitidos sob a forma escritural, mediante registro em sistema centralizado de liquidação e de custódia autorizado pelo Banco Central do Brasil, e avaliados pelos seus valores econômicos, conforme definido pelo Ministério da Fazenda.

Largo da Pátria, 132 – Bairro Centro - São Gabriel/BA  
CEP: 44915-000 - Telefone: (74)3620.2122







ESTADO DA BAHIA  
Prefeitura Municipal de São Gabriel  
CNPJ (MF) 13.891.544/0001-32

6.6.8. A garantia, se prestada na forma de fiança bancária ou seguro-garantia, deverá ter validade durante a vigência do contrato.

6.6.9. No caso de garantia na modalidade de fiança bancária, deverá constar expressa renúncia do fiador aos benefícios do artigo 827 do Código Civil.

6.6.10. No caso de alteração do valor do contrato, ou prorrogação de sua vigência, a garantia deverá ser readequada ou renovada nas mesmas condições. Se o valor da garantia for utilizado total ou parcialmente em pagamento de qualquer obrigação, a Contratada obriga-se a fazer a respectiva reposição no prazo máximo de 20(vinte) dias úteis, contados da data em que for notificada.

6.7. A Contratante não executará a garantia na ocorrência de uma ou mais das seguintes hipóteses:

6.7.1. caso fortuito ou força maior;

6.7.2. alteração, sem prévia anuência da seguradora, das obrigações contratuais;

6.7.3. descumprimento das obrigações pela Contratada decorrentes de atos ou fatos praticados pela Contratante;

6.7.4. atos ilícitos dolosos praticados por servidores da Administração.

6.8. Não serão aceitas garantias que incluam outras isenções de responsabilidade que não as previstas neste item.

6.9. Será considerada extinta a garantia:

6.9.1. com a devolução da apólice, carta fiança ou autorização para o levantamento de importâncias depositadas em dinheiro a título de garantia, acompanhada de declaração da Contratante, mediante termo circunstanciado, de que a Contratada cumpriu todas as cláusulas do contrato;

6.9.2. no prazo de três meses após o término da vigência, caso a Contratante não comunique a ocorrência de sinistros.

#### 7. CLÁUSULA SÉTIMA – CONTROLE E FISCALIZAÇÃO DA EXECUÇÃO

7.1. O acompanhamento e a fiscalização da execução do contrato consistem na verificação da conformidade da prestação dos serviços, dos materiais, técnicas e equipamentos empregados, de forma a assegurar o perfeito cumprimento do ajuste, que serão exercidos por um ou mais representantes da Contratante, especialmente designados, na forma dos arts. 67 e 73 da Lei nº 8.666, de 1993.

7.2. O representante da Contratante deverá ter a qualificação necessária para o acompanhamento e controle da execução dos serviços e do contrato.

7.3. A verificação da adequação da prestação contratada deverá ser realizada com base nos critérios previstos nos projetos e demais documentos técnicos anexos ao instrumento convocatório a que se vincula este contrato.

7.4. A fiscalização do contrato, ao verificar que houve subdimensionamento da produtividade pactuada, sem perda da qualidade na execução do serviço, deverá comunicar à autoridade responsável para que esta promova a adequação contratual à produtividade efetivamente realizada, respeitando-se os limites de alteração dos valores contratuais previstos no § 1º do artigo 65 da Lei nº 8.666, de 1993.

7.5. A conformidade do material/técnica/equipamento a ser utilizado na execução dos serviços deverá ser verificada juntamente com o documento da Contratada que contenha a relação detalhada dos mesmos, de acordo com o estabelecido nos projetos e demais documentos técnicos anexos ao instrumento convocatório a que se vincula este contrato, informando as respectivas quantidades e especificações técnicas, tais como: marca, qualidade e forma de uso.

7.6. O representante da Contratante deverá promover o registro das ocorrências verificadas, adotando as providências necessárias ao fiel cumprimento das cláusulas contratuais, conforme o disposto nos §§ 1º e 2º do art. 67 da Lei nº 8.666, de 1993.

7.7. O descumprimento total ou parcial das obrigações e responsabilidades assumidas pela Contratada, sobretudo quanto às obrigações e encargos sociais e trabalhistas, ensejará a aplicação de sanções administrativas, previstas neste Termo de Contrato e na legislação vigente, podendo culminar em rescisão contratual, conforme disposto nos artigos 77 e 87 da Lei nº 8.666, de 1993.

7.8. A fiscalização da execução abrange, ainda, as seguintes rotinas:

7.8.1. Todos os trabalhos serão acompanhados e fiscalizados por técnico da prefeitura.

7.8.2. Os trabalhos de campo serão aprovados pelo Engenheiro Responsável pela obra.

7.8.3. A aprovação final dos serviços será procedida por técnicos da Prefeitura e INCRA SR/BA.

7.9. A fiscalização de que trata esta cláusula não exclui nem reduz a responsabilidade da Contratada, inclusive perante terceiros, por qualquer irregularidade, ainda que resultante de imperfeições técnicas, vícios redibitórios, ou emprego de material inadequado ou de qualidade inferior e, na ocorrência desta, não implica em corresponsabilidade da Contratante ou de seus agentes e prepostos, de conformidade com o art. 70 da Lei nº 8.666, de 1993.

#### 8. CLÁUSULA OITAVA – OBRIGAÇÕES DA CONTRATANTE

8.1. Exigir o cumprimento de todas as obrigações assumidas pela Contratada, de acordo com as cláusulas contratuais e os termos de sua proposta;

Largo da Pátria, 132 – Bairro Centro - São Gabriel/BA  
CEP: 44915-000 - Telefone: (74)3620.2122





ESTADO DA BAHIA  
Prefeitura Municipal de São Gabriel  
CNPJ (MF) 13.891.544/0001-32

- 8.2. Exercer o acompanhamento e a fiscalização dos serviços, por servidor ou comissão especialmente designada, anotando em registro próprio as falhas detectadas, indicando dia, mês e ano, bem como o nome dos empregados eventualmente envolvidos, encaminhando os apontamentos à autoridade competente para as providências cabíveis;
- 8.3. Notificar a Contratada por escrito da ocorrência de eventuais imperfeições, falhas ou irregularidades constatadas no curso da execução dos serviços, fixando prazo para a sua correção, certificando-se de que as soluções por ela propostas sejam as mais adequadas;
- 8.4. Pagar à Contratada o valor resultante da prestação do serviço, conforme cronograma físico-financeiro;
- 8.5. Efetuar as retenções tributárias devidas sobre o valor da fatura de serviços da Contratada, em conformidade com o art. 36, §8º da IN SLTI/MPOG N. 02/2008;
- 8.6. Fornecer por escrito as informações necessárias para o desenvolvimento dos serviços objeto do contrato;
- 8.7. Realizar avaliações periódicas da qualidade dos serviços, após seu recebimento;
- 8.8. Cientificar o órgão de representação judicial para adoção das medidas cabíveis quando do descumprimento das obrigações pela Contratada;
- 8.9. Arquivamento, entre outros documentos, de projetos, "as built", especificações técnicas, orçamentos, termos de recebimento, contratos e aditamentos, relatórios de inspeções técnicas após o recebimento do serviço e notificações expedidas;

### 9. CLÁUSULA NONA – OBRIGAÇÕES DA CONTRATADA

- 9.1. Executar os serviços conforme especificações e de sua proposta, com a alocação dos empregados necessários ao perfeito cumprimento das cláusulas contratuais, além de fornecer e utilizar os materiais e equipamentos, ferramentas e utensílios necessários, na qualidade e quantidade mínimas especificadas neste Projeto e em sua proposta;
- 9.2. Reparar, corrigir, remover ou substituir, às suas expensas, no total ou em parte, no prazo fixado pelo fiscal do contrato, os serviços efetuados em que se verificarem vícios, defeitos ou incorreções resultantes da execução ou dos materiais empregados;
- 9.3. Manter os empregados nos horários predeterminados pela Contratante;
- 9.4. Responsabilizar-se pelos vícios e danos decorrentes da execução do objeto, de acordo com os artigos 14 e 17 a 27, do Código de Defesa do Consumidor (Lei nº 8.078, de 1990), ficando a Contratante autorizada a descontar da garantia prestada, caso exigida no edital, ou dos pagamentos devidos à Contratada, o valor correspondente aos danos sofridos;
- 9.5. Utilizar empregados habilitados e com conhecimentos básicos dos serviços a serem executados, em conformidade com as normas e determinações em vigor;
- 9.6. Apresentar os empregados devidamente identificados por meio de crachá, além de provê-los com os Equipamentos de Proteção Individual - EPI;
- 9.7. Apresentar à Contratante, quando for o caso, a relação nominal dos empregados que adentrarão no órgão para a execução do serviço;
- 9.8. Responsabilizar-se por todas as obrigações trabalhistas, sociais, previdenciárias, tributárias e as demais previstas na legislação específica, cuja inadimplência não transfere responsabilidade à Contratante;
- 9.9. Apresentar, quando solicitado pela Administração, atestado de antecedentes criminais e distribuição cível de toda a mão de obra oferecida para atuar nas instalações do órgão;
- 9.10. Atender às solicitações da Contratante quanto à substituição dos empregados alocados, no prazo fixado pela fiscalização do contrato, nos casos em que ficar constatado descumprimento das obrigações relativas à execução do serviço, conforme descrito neste Projeto Básico;
- 9.11. Instruir seus empregados quanto à necessidade de acatar as Normas Internas da Contratante;
- 9.12. Instruir seus empregados a respeito das atividades a serem desempenhadas, alertando-os a não executarem atividades não abrangidas pelo contrato, devendo a Contratada relatar à Contratante toda e qualquer ocorrência neste sentido, a fim de evitar desvio de função;
- 9.13. Relatar à Contratante toda e qualquer irregularidade verificada no decorrer da prestação dos serviços;
- 9.14. Não permitir a utilização de qualquer trabalho de menor de dezesseis anos, exceto na condição de aprendiz para os maiores de quatorze anos; nem permitir a utilização do trabalho do menor de dezoito anos em trabalho noturno, perigoso ou insalubre;
- 9.15. Manter durante toda a vigência do contrato, em compatibilidade com as obrigações assumidas, todas as condições de habilitação e qualificação exigidas na licitação;
- 9.16. Guardar sigilo sobre todas as informações obtidas em decorrência do cumprimento do contrato;
- 9.17. Manter preposto aceito pela Contratante nos horários e locais de prestação de serviço para representá-la na execução do contrato com capacidade para tomar decisões compatíveis com os compromissos assumidos;
- 9.18. Cumprir, além dos postulados legais vigentes de âmbito federal, estadual ou municipal, as normas de segurança da Contratante;
- 9.19. Instruir os seus empregados, quanto à prevenção de incêndios nas áreas da Contratante;
- 9.20. Prestar os serviços dentro dos parâmetros e rotinas estabelecidos, fornecendo todos os materiais, equipamentos e utensílios em quantidade, qualidade e tecnologia adequadas, com a observância às recomendações aceitas pela boa técnica, normas e legislação;

Largo da Pátria, 132 – Bairro Centro - São Gabriel/BA  
CEP: 44915-000 - Telefone: (74)3620.2122





ESTADO DA BAHIA  
Prefeitura Municipal de São Gabriel  
CNPJ (MF) 13.891.544/0001-32

- 9.21. Comunicar ao Fiscal do contrato, no prazo de 24 (vinte e quatro) horas, qualquer ocorrência anormal ou acidente que se verifique no local dos serviços.
- 9.22. Prestar todo esclarecimento ou informação solicitada pela Contratante ou por seus prepostos, garantindo-lhes o acesso, a qualquer tempo, ao local dos trabalhos, bem como aos documentos relativos à execução do empreendimento.
- 9.23. Paralisar, por determinação da Contratante, qualquer atividade que não esteja sendo executada de acordo com a boa técnica ou que ponha em risco a segurança de pessoas ou bens de terceiros.
- 9.24. Adotar as providências e precauções necessárias, inclusive consulta nos respectivos órgãos, se necessário for, a fim de que não venham a ser danificadas as redes hidrossanitárias, elétricas e de comunicação.
- 9.25. Promover a guarda, manutenção e vigilância de materiais, ferramentas, e tudo o que for necessário à execução dos serviços, durante a vigência do contrato.
- 9.26. Providenciar junto ao CREA e/ou ao CAU-BR as Anotações e Registros de Responsabilidade Técnica referentes ao objeto do contrato e especialidades pertinentes, nos termos das normas pertinentes (Leis nº. 6.496/77 e 12.378/2010);
- 9.27. Obter junto ao Município, conforme o caso, as licenças necessárias e demais documentos e autorizações exigíveis, na forma da legislação aplicável;
- 9.28. Promover a organização técnica e administrativa dos serviços, de modo a conduzi-los eficaz e eficientemente, de acordo com os documentos e especificações que integram este Projeto Básico, no prazo determinado.
- 9.29. Conduzir os trabalhos com estrita observância às normas da legislação pertinente, cumprindo as determinações dos Poderes Públicos, mantendo sempre limpo o local dos serviços e nas melhores condições de segurança, higiene e disciplina.
- 9.30. Submeter previamente, por escrito, à Contratante, para análise e aprovação, quaisquer mudanças nos métodos executivos que fujam às especificações do memorial descritivo.
- 9.31. Elaborar o Diário de Obra, incluindo diariamente, pelo Engenheiro preposto responsável, as informações sobre o andamento do empreendimento, tais como, número de funcionários, de equipamentos, condições de trabalho, condições meteorológicas, serviços executados, registro de ocorrências e outros fatos relacionados, bem como os comunicados à Fiscalização e situação das atividades em relação ao cronograma previsto.
- 9.32. Refazer, às suas expensas, os trabalhos executados em desacordo com o estabelecido no instrumento contratual, no Projeto e seus anexos, bem como substituir aqueles realizados com materiais defeituosos ou com vício de construção, pelo prazo de 05 (cinco) anos, contado da data de emissão do Termo de Recebimento Definitivo, ou a qualquer tempo se constatado pelo fiscal da Contratante.
- 9.33. Utilizar somente matéria-prima florestal procedente, nos termos do artigo 11 do Decreto nº 5.975, de 2006, de: (a) manejo florestal, realizado por meio de Plano de Manejo Florestal Sustentável - PMFS devidamente aprovado pelo órgão competente do Sistema Nacional do Meio Ambiente - SISNAMA; (b) supressão da vegetação natural, devidamente autorizada pelo órgão competente do Sistema Nacional do Meio Ambiente - SISNAMA; (c) florestas plantadas; e (d) outras fontes de biomassa florestal, definidas em normas específicas do órgão ambiental competente.
- 9.34. Comprovar a procedência legal dos produtos ou subprodutos florestais utilizados em cada etapa da execução contratual, nos termos do artigo 4º, inciso IX, da Instrução Normativa SLTI/MPOG nº 1, de 19/01/2010, por ocasião da respectiva medição, mediante a apresentação dos seguintes documentos, conforme o caso:
- 9.34.1. Cópias autenticadas das notas fiscais de aquisição dos produtos ou subprodutos florestais;
- 9.34.2. Cópia dos Comprovantes de Registro do fornecedor e do transportador dos produtos ou subprodutos florestais junto ao Cadastro Técnico Federal de Atividades Potencialmente Poluidoras ou Utilizadoras de Recursos Ambientais - CTF, mantido pelo IBAMA, quando tal inscrição for obrigatória, acompanhados dos respectivos Certificados de Regularidade válidos, conforme artigo 17, inciso II, da Lei nº 6.938, de 1981, e Instrução Normativa IBAMA nº 31, de 03/12/2009, e legislação correlata;
- 9.34.3. Documento de Origem Florestal - DOF, instituído pela Portaria nº 253, de 18/08/2006, do Ministério do Meio Ambiente, e
- 9.34.3.1. Caso os produtos ou subprodutos florestais utilizados na execução contratual tenham origem em Estado que possua documento de controle próprio, a CONTRATADA deverá apresentá-lo, em complementação ao DOF, a fim de demonstrar a regularidade do transporte e armazenamento nos limites do território estadual.
- 9.35. Observar as diretrizes, critérios e procedimentos para a gestão dos resíduos da construção civil estabelecidos na Resolução nº 307, de 05/07/2002, com as alterações da Resolução n. 448/2012, do Conselho Nacional de Meio Ambiente - CONAMA, conforme artigo 4º, §§ 2º e 3º, da Instrução Normativa SLTI/MPOG nº 1, de 19/01/2010, nos seguintes termos:
- 9.35.1. O gerenciamento dos resíduos originários da contratação deverá obedecer às diretrizes técnicas e procedimentos do Programa Municipal de Gerenciamento de Resíduos da Construção Civil, ou do Projeto de Gerenciamento de Resíduos da Construção Civil apresentado ao órgão competente, conforme o caso;
- 9.35.2. Nos termos dos artigos 3º e 10º da Resolução CONAMA nº 307, de 05/07/2002, a CONTRATADA deverá providenciar a destinação ambientalmente adequada dos resíduos da construção civil originários da contratação, obedecendo, no que couber, aos seguintes procedimentos:
- 9.35.2.1. resíduos Classe A (reutilizáveis ou recicláveis como agregados): deverão ser reutilizados ou reciclados na forma de agregados, ou encaminhados a aterros de resíduos classe A de Preservação de material para usos futuros;

Largo da Pátria, 132 – Bairro Centro - São Gabriel/BA  
CEP: 44915-000 - Telefone: (74)3620.2122





ESTADO DA BAHIA  
Prefeitura Municipal de São Gabriel  
CNPJ (MF) 13.891.544/0001-32

9.35.2.2. resíduos Classe B (recicláveis para outras destinações): deverão ser reutilizados, reciclados ou encaminhados a áreas de armazenamento temporário, sendo dispostos de modo a permitir a sua utilização ou reciclagem futura;

9.35.2.3. resíduos Classe C (para os quais não foram desenvolvidas tecnologias ou aplicações economicamente viáveis que permitam a sua reciclagem/recuperação): deverão ser armazenados, transportados e destinados em conformidade com as normas técnicas específicas;

9.35.2.4. resíduos Classe D (perigosos, contaminados ou prejudiciais à saúde): deverão ser armazenados, transportados, reutilizados e destinados em conformidade com as normas técnicas específicas.

9.35.3. Em nenhuma hipótese a Contratada poderá dispor os resíduos originários da contratação em aterros de resíduos sólidos urbanos, áreas de "bota fora", encostas, corpos d'água, lotes vagos e áreas protegidas por Lei, bem como em áreas não licenciadas;

9.35.4. Para fins de fiscalização do fiel cumprimento do Programa Municipal de Gerenciamento de Resíduos da Construção Civil, ou do Projeto de Gerenciamento de Resíduos da Construção Civil, conforme o caso, a contratada comprovará, sob pena de multa, que todos os resíduos removidos estão acompanhados de Controle de Transporte de Resíduos, em conformidade com as normas da Agência Brasileira de Normas Técnicas - ABNT, ABNT NBR nº. 15.112, 15.113, 15.114, 15.115 e 15.116, de 2004.

9.36. Observar as seguintes diretrizes de caráter ambiental:

9.36.1. Qualquer instalação, equipamento ou processo, situado em local fixo, que libere ou emita matéria para a atmosfera, por emissão pontual ou fugitiva, utilizado na execução contratual, deverá respeitar os limites máximos de emissão de poluentes admitidos na Resolução CONAMA nº 382, de 26/12/2006, e legislação correlata, de acordo com o poluente e o tipo de fonte;

9.36.2. Na execução contratual, conforme o caso, a emissão de ruídos não poderá ultrapassar os níveis considerados aceitáveis pela Norma NBR-10.151 - Avaliação do Ruído em Áreas Habitadas visando o conforto da comunidade, da Associação Brasileira de Normas Técnicas - ABNT, ou aqueles estabelecidos na NBR-10.152 - Níveis de Ruído para conforto acústico, da Associação Brasileira de Normas Técnicas - ABNT, nos termos da Resolução CONAMA nº 01, de 08/03/90, e legislação correlata;

9.36.3. Nos termos do artigo 4º, § 3º, da Instrução Normativa SLTI/MPOG nº 1, de 19/01/2010, deverão ser utilizados, na execução contratual, agregados reciclados, sempre que existir a oferta de tais materiais, capacidade de suprimento e custo inferior em relação aos agregados naturais, inserindo-se na planilha de formação de preços os custos correspondentes;

9.37. Responder por qualquer acidente de trabalho na execução dos serviços, por uso indevido de patentes registradas em nome de terceiros, por danos resultantes de caso fortuito ou de força maior, por qualquer causa de destruição, danificação, defeitos ou incorreções dos serviços ou dos bens da Contratante, de seus funcionários ou de terceiros, ainda que ocorridos em via pública junto à obra.

9.38. Realizar, conforme o caso, por meio de laboratórios previamente aprovados pela fiscalização e sob suas custas, os testes, ensaios, exames e provas necessárias ao controle de qualidade dos materiais, serviços e equipamentos a serem aplicados nos trabalhos, conforme procedimento previsto no Projeto e demais documentos anexos;

9.39. Quando não for possível a verificação da regularidade no Sistema de Cadastro de Fornecedores - SICAF, a empresa contratada cujos empregados vinculados ao serviço sejam regidos pela CLT deverá entregar ao setor responsável pela fiscalização do contrato os seguintes documentos: 1) prova de regularidade relativa à Seguridade Social; 2) certidão conjunta relativa aos tributos federais e à Dívida Ativa da União; 3) certidões que comprovem a regularidade perante as Fazendas Estadual, Distrital e Municipal do domicílio ou sede do contratado, conforme exigido no instrumento convocatório; 4) Certidão de Regularidade do FGTS - CRF; e 5) Certidão Negativa de Débitos Trabalhistas - CNDT;

9.40. Serão de exclusiva responsabilidade da contratada eventuais erros/equívocos no dimensionamento da proposta.

9.41. A participação na presente licitação implica a concordância do licitante com a adequação de todos os projetos anexos ao edital, de modo que eventuais alegações de falhas ou omissões em qualquer das peças, orçamentos, plantas, especificações, memoriais e estudos técnicos preliminares dos projetos não poderão ultrapassar, no seu conjunto, a dez por cento do valor total do futuro contrato, nos termos do art. 13, II do Decreto n. 7.983/2013.

9.42. Em se tratando de atividades que envolvam serviços de natureza intelectual, após a assinatura do contrato, a contratada deverá participar de reunião inicial, devidamente registrada em Ata, para dar início à execução do serviço, com o esclarecimento das obrigações contratuais, em que estejam presentes os técnicos responsáveis pela elaboração do Projeto Básico, o gestor do contrato, o fiscal técnico do contrato, o fiscal administrativo do contrato, os técnicos da área requisitante, o preposto da empresa e os gerentes das áreas que executarão os serviços contratados.

#### 10. CLÁUSULA DÉCIMA - DA SUBCONTRATAÇÃO

10.1. A critério exclusivo da contratante, o contrato poderá, em regime de responsabilidade solidária, sem prejuízo das suas responsabilidades contratuais e legais, subcontratar parte da obra ou serviço, até o limite estabelecido de 30% (trinta por cento), desde que não alterem substancialmente as cláusulas pactuadas. Fica a empresa contratada sujeita às penalidades previstas no item 11.2.5 deste edital em casos de subcontratação sem autorização da contratada.

10.2. No caso de subcontratação, deverá ficar demonstrado e documentado que esta somente abrangerá etapas dos serviços, ficando claro que a subcontratada apenas reforçará a capacidade técnica da contratada, que executará, por seus próprios

Largo da Pátria, 132 - Bairro Centro - São Gabriel/BA  
CEP: 44915-000 - Telefone: (74)3620.2122





ESTADO DA BAHIA  
Prefeitura Municipal de São Gabriel  
CNPJ (MF) 13.891.544/0001-32

meios, o principal dos serviços de que trata este Edital, assumindo a responsabilidade direta e integral pela qualidade dos serviços contratados.

**10.3.** A subcontratação depende de autorização prévia da Contratante, a quem incumbe avaliar se a subcontratada cumpre os requisitos de qualificação técnica necessários para a execução do objeto.

**10.3.1.** Em qualquer hipótese de subcontratação, permanece a responsabilidade integral da Contratada pela perfeita execução contratual, cabendo-lhe realizar a supervisão e coordenação das atividades da subcontratada, bem como responder perante a Contratante pelo rigoroso cumprimento das obrigações contratuais correspondentes ao objeto da subcontratação.

### 11. CLÁUSULA DÉCIMA PRIMEIRA – DAS SANÇÕES ADMINISTRATIVAS

**11.1.** Comete infração administrativa nos termos da Lei nº 8.666, de 1993 a Contratada que deixar de executar total ou parcialmente qualquer das obrigações assumidas em decorrência da contratação; ensejar o retardamento da execução do objeto; fraudar na execução do contrato; comportar-se de modo inidôneo; cometer fraude fiscal; ou não mantiver a proposta;

**11.2.** A Contratada que cometer qualquer das infrações acima discriminadas ficará sujeita, sem prejuízo da responsabilidade civil e criminal, às seguintes sanções:

**11.2.1.** advertência por faltas leves, assim entendidas aquelas que não acarretem prejuízos significativos para a Contratante;

**11.2.2.** multa moratória de até 0,05 % (cinco centésimos por cento) por dia de atraso injustificado sobre o valor da parcela inadimplida, até o limite de 10 (dez) dias;

**11.2.2.1.** em se tratando de inobservância do prazo fixado para apresentação da garantia (seja para reforço ou por ocasião de prorrogação), aplicar-se-á multa de 0,07% (sete centésimos por cento) do valor do contrato por dia de atraso, observado o máximo de 2% (dois por cento), de modo que o atraso superior a 25 (vinte e cinco) dias autorizará a Administração contratante a promover a rescisão do contrato;

**11.2.2.2.** as penalidades de multa decorrentes de fatos diversos serão consideradas independentes entre si.

**11.2.3.** multa compensatória de até 1,0% (um por cento) sobre o valor total do contrato, no caso de inexecução total do objeto;

**11.2.4.** em caso de inexecução parcial, a multa compensatória, no mesmo percentual do subitem acima, será aplicada de forma proporcional à obrigação inadimplida;

**11.2.5.** suspensão de licitar e impedimento de contratar com o órgão, entidade ou unidade administrativa pela qual a Administração Pública opera e atua concretamente, pelo prazo de até dois anos;

**11.2.6.** declaração de inidoneidade para licitar ou contratar com a Administração Pública, enquanto perdurarem os motivos determinantes da punição ou até que seja promovida a reabilitação perante a própria autoridade que aplicou a penalidade, que será concedida sempre que a Contratada ressarcir a Contratante pelos prejuízos causados e após decorrido o prazo da penalidade de suspensão do subitem anterior;

**11.3.** A aplicação de multa não impede que a Administração rescinda unilateralmente o Contrato e aplique as outras sanções cabíveis.

**11.4.** A recusa injustificada da Adjudicatária em assinar o Contrato, após devidamente convocada, dentro do prazo estabelecido pela Administração, equivale à inexecução total do contrato, sujeitando-a às penalidades acima estabelecidas.

**11.5.** A aplicação de qualquer penalidade não exclui a aplicação da multa.

**11.6.** Também fica sujeita às penalidades do art. 87, III e IV da Lei nº 8.666, de 1993, a Contratada que:

**11.6.1.** tenha sofrido condenação definitiva por praticar, por meio dolosos, fraude fiscal no recolhimento de quaisquer tributos;

**11.6.2.** tenha praticado atos ilícitos visando a frustrar os objetivos da licitação;

**11.6.3.** demonstre não possuir idoneidade para contratar com a Administração em virtude de atos ilícitos praticados.

**11.7.** A aplicação de qualquer das penalidades previstas realizar-se-á em processo administrativo que assegurará o contraditório e a ampla defesa observando-se o procedimento previsto na Lei nº 8.666, de 1993, e subsidiariamente na Lei nº 9.784, de 1999.

**11.8.** A autoridade competente, na aplicação das sanções, levará em consideração a gravidade da conduta do infrator, o caráter educativo da pena, bem como o dano causado à Administração, observado o princípio da proporcionalidade.

**11.9.** As multas devidas e/ou prejuízos causados à Contratante serão deduzidos dos valores a serem pagos, ou recolhidos em favor da União, ou deduzidos da garantia, ou ainda, quando for o caso, serão inscritos na Dívida Ativa da União e cobrados judicialmente.

**11.10.** Caso a Contratante determine, a multa deverá ser recolhida no prazo máximo de 20 (vinte) dias, a contar da data do recebimento da comunicação enviada pela autoridade competente.

**11.11.** As penalidades serão obrigatoriamente registradas no SICAF.

**11.12.** As sanções aqui previstas são independentes entre si, podendo ser aplicadas isoladas ou, no caso das multas, cumulativamente, sem prejuízo de outras medidas cabíveis.

### 12. CLÁUSULA DÉCIMA SEGUNDA – DO REGIME DE EXECUÇÃO E DAS ALTERAÇÕES

**12.1.** Eventuais alterações contratuais reger-se-ão pela disciplina do art. 65 da Lei nº 8.666, de 1993.

**12.2.** A diferença percentual entre o valor global do contrato e o preço global de referência não poderá ser reduzida em favor do contratado em decorrência de aditamentos que modifiquem a planilha orçamentária.

Largo da Pátria, 132 – Bairro Centro - São Gabriel/BA  
CEP: 44915-000 - Telefone: (74)3620.2122





ESTADO DA BAHIA  
Prefeitura Municipal de São Gabriel  
CNPJ (MF) 13.891.544/0001-32

- 12.3. O contrato será realizado por execução indireta, sob o regime de empreitada por preço global.
- 12.4. A assinatura do presente Contrato implica a concordância da Contratada com a adequação de todos os projetos anexos ao instrumento convocatório a que se vincula este ajuste, a qual aquiesce que eventuais alegações de falhas ou omissões em qualquer das peças, orçamentos, plantas, especificações, memoriais e estudos técnicos preliminares dos projetos não poderão ultrapassar, no seu conjunto, a dez por cento do valor total do futuro contrato, nos termos do art. 13, II do Decreto n. 7.983/2013.

### 13. CLÁUSULA DÉCIMA TERCEIRA – DAS VEDAÇÕES

13.1. É vedado à CONTRATADA:

- 13.1.1. Caucionar ou utilizar este Termo de Contrato para qualquer operação financeira;
- 13.1.2. Interromper a execução dos serviços/atividades sob alegação de inadimplemento por parte da CONTRATANTE, salvo nos casos previstos em lei.

### 14. CLÁUSULA DÉCIMA QUARTA – DO RECEBIMENTO DO OBJETO

- 14.1. Quando as obras e/ou serviços contratados forem concluídos, caberá à Contratada apresentar comunicação escrita informando o fato à fiscalização da Contratante, a qual competirá, no prazo de até 30 (trinta) dias, a verificação dos serviços executados, para fins de recebimento provisório.
- 14.2. O recebimento provisório também ficará sujeito, quando cabível, à conclusão de todos os testes de campo e à entrega dos Manuais e Instruções exigíveis.
- 14.2.1. A Contratante realizará inspeção minuciosa de todos os serviços e obras executadas, por meio de profissionais técnicos competentes, acompanhados dos profissionais encarregados pela obra, com a finalidade de verificar a adequação dos serviços e constatar e relacionar os arremates, retoques e revisões finais que se fizerem necessários.
- 14.2.2. Após tal inspeção, será lavrado Termo de Recebimento Provisório, em 02 (duas) vias de igual teor e forma, ambas assinadas pela fiscalização, relatando as eventuais pendências verificadas.
- 14.2.3. A Contratada fica obrigada a reparar, corrigir, remover, reconstruir ou substituir, às suas expensas, no todo ou em parte, o objeto em que se verificarem vícios, defeitos ou incorreções resultantes da execução ou materiais empregados, cabendo à fiscalização não atestar a última e/ou única medição de serviços até que sejam sanadas todas as eventuais pendências que possam vir a ser apontadas no Termo de Recebimento Provisório.
- 14.2.4. O Termo de Recebimento Definitivo das obras e/ou serviços contratados será lavrado em até 90 (noventa) dias após a lavratura do Termo de Recebimento Provisório, por servidor ou comissão designada pela autoridade competente, desde que tenham sido devidamente atendidas todas as exigências da fiscalização quanto às pendências observadas e somente após solucionadas todas as reclamações porventura feitas quanto à falta de pagamento a operários ou fornecedores de materiais e prestadores de serviços empregados na execução do contrato.
- 14.2.5. Na hipótese de a verificação a que se refere o parágrafo anterior não ser procedida tempestivamente, reputar-se-á como realizada, consumando-se o recebimento definitivo no dia do esgotamento do prazo, desde que o fato seja comunicado à Contratante nos 15 (quinze) dias anteriores à exaustão do prazo.
- 14.2.6. O recebimento definitivo do objeto licitado não exime a Contratada, em qualquer época, das garantias concedidas e das responsabilidades assumidas em contrato e por força das disposições legais em vigor (Lei nº 10.406, de 2002).

### 15. CLÁUSULA DÉCIMA QUINTA – RESCISÃO

- 15.1. O presente Termo de Contrato poderá ser rescindido nas hipóteses previstas no art. 78 da Lei nº 8.666, de 1993, com as consequências indicadas no art. 80 da mesma Lei, sem prejuízo da aplicação das sanções previstas no Projeto Básico, anexo do Edital.
- 15.2. Os casos de rescisão contratual serão formalmente motivados, assegurando-se à CONTRATADA o direito à prévia e ampla defesa.
- 15.3. A CONTRATADA reconhece os direitos da CONTRATANTE em caso de rescisão administrativa prevista no art. 77 da Lei nº 8.666, de 1993.
- 15.4. O termo de rescisão, sempre que possível, deverá indicar:
- 15.5. Balanço dos eventos contratuais já cumpridos ou parcialmente cumpridos em relação ao cronograma físico-financeiro, atualizado;
- 15.6. Relação dos pagamentos já efetuados e ainda devidos;
- 15.7. Indenizações e multas.

### 16. CLÁUSULA DÉCIMA SEXTA – PUBLICAÇÃO

- 16.1. Incumbirá à Contratante providenciar a publicação deste instrumento, por extrato, no Diário Oficial da União, no prazo previsto na Lei nº 8.666, de 1993.

Largo da Pátria, 132 – Bairro Centro - São Gabriel/BA  
CEP: 44915-000 - Telefone: (74)3620.2122





ESTADO DA BAHIA  
Prefeitura Municipal de São Gabriel  
CNPJ (MF) 13.891.544/0001-32

**17. CLÁUSULA DÉCIMA SÉTIMA – FORO**

17.1. O Foro para solucionar os litígios que decorrerem da execução deste Termo de Contrato será o da Comarca de Irecê-BA, Estado da Bahia.

Para firmeza e validade do pactuado, o presente Termo de Contrato foi lavrado em 03 (três) vias de igual teor e forma, que, depois de lido e achado em ordem, vai assinado pelas partes.

São Gabriel BA, \_\_\_ de \_\_\_\_\_ de 2018.

**MUNICÍPIO DE SÃO GABRIEL  
CONTRATANTE**

**EPRESA CONTRATADA**

TESTEMUNHAS:

\_\_\_\_\_

RG: \_\_\_\_\_ SSP/ \_\_\_\_\_

\_\_\_\_\_

RG: \_\_\_\_\_ SSP/ \_\_\_\_\_

Largo da Pátria, 132 – Bairro Centro - São Gabriel/BA  
CEP: 44915-000 - Telefone: (74)3620.2122





ESTADO DA BAHIA  
Prefeitura Municipal de São Gabriel  
CNPJ (MF) 13.891.544/0001-32

TOMADA DE PREÇOS Nº 0002/2018

ANEXO VIII

**MODELO DE DECLARAÇÃO**

**DECLARAÇÃO DE CONHECIMENTO E ACEITAÇÃO DAS CONDIÇÕES DO EDITAL E DA CONTRATAÇÃO**

- 1- Pela presente declaramos inteira submissão aos preceitos legais em vigor, especialmente os da Lei 8.666/93 e suas alterações e às cláusulas e condições para a licitação supra, contida neste Edital.
- 2- Propomos prestar à Prefeitura Municipal de São Gabriel Bahia, pelos preços indicados na proposta em anexo, o objeto desta licitação, obedecendo às estipulações do correspondente ato convocatório.
- 3- Declaramos que o prazo de validade desta proposta é de 60 (sessenta) dias corridos, o prazo para início da execução do serviço é de 03 (três) dias após assinatura do contrato e recebimento da Ordem de Serviços e sua vigência é de 06 (seis) meses contados a partir da data de assinatura.

.....de .....de 2018.

.....  
Assinatura do licitante ou representante legal

Obs: a Declaração deverá ser efetuada em papel timbrado.

Largo da Pátria, 132 – Bairro Centro - São Gabriel/BA  
CEP: 44915-000 - Telefone: (74)3620.2122







ESTADO DA BAHIA  
Prefeitura Municipal de São Gabriel  
CNPJ (MF) 13.891.544/0001-32

TOMADA DE PREÇOS Nº 0002/2018

ANEXO IX

MODELO

DECLARAÇÃO DE ENQUADRAMENTO PARA ME E EPP

(Nome empresarial da licitante) \_\_\_\_\_, por meio do seu responsável legal e Contador ou Técnico Contábil, declara, sob as penas da lei, que:

- a) enquadra-se na situação de microempresa ou empresa de pequeno porte;
- b) o valor da receita bruta anual da sociedade, no último exercício, não excedeu limite fixado nos incisos I e II, art. 3º, da Lei Complementar nº 123/06 e alterações posteriores;
- c) não se enquadra em quaisquer das hipóteses de exclusão relacionadas no art 3º, § 4º, incisos I a X, da mesma Lei.

Por ser expressão da verdade, firmamos a presente.

\_\_\_\_\_, em \_\_\_\_ de \_\_\_\_\_ de 2018.

\_\_\_\_\_  
Nome completo e assinatura do representante legal da empresa.

\_\_\_\_\_  
Nome completo, nº inscrição no Conselho Reg. Contabilidade e assinatura do contador ou técnico contábil da empresa.



ESTADO DA BAHIA  
Prefeitura Municipal de São Gabriel  
CNPJ (MF) 13.891.544/0001-32

TOMADA DE PREÇOS Nº 0002/2018

ANEXO X

DECLARAÇÃO QUE NÃO POSSUI EM SEU QUADRO DE EMPREGADOS SERVIDORES PÚBLICOS.

A empresa .....com sede na Rua .....Nº...Bairro....., inscrita no CNPJ/MF sob o Nº.....declara sob as penas da Lei, para os fins requeridos no inciso III, do artigo 9º da Lei nº 8.666/93, que não possui em quadro de empregados, servidores públicos exercendo funções de gerência, administração ou tomada de decisão.

.....de .....de 2018.

\_\_\_\_\_  
(nome, carimbo e assinatura do representante legal da empresa)

Largo da Pátria, 132 – Bairro Centro - São Gabriel/BA  
CEP: 44915-000 - Telefone: (74)3620.2122





ESTADO DA BAHIA  
Prefeitura Municipal de São Gabriel  
CNPJ (MF) 13.891.544/0001-32

TOMADA DE PREÇOS Nº 0002/2018

ANEXO XI

MODELO - COMPOSIÇÃO ENCARGOS SOCIAIS

**OBJETO:** Construção de uma quadra coberta poliesportiva no Povoado de Baraúna, Município de São Gabriel/BA, conforme contrato de repasse nº 01032412-75, Siconv nº 0137642016. **Tipo Menor Preço – Critério de Julgamento: Menor Valor Global**

GRUPO I

INSS
SESI
SEBRAE
SENAI
SALÁRIO EDUCAÇÃO
SEGURO ACIDENTE DE TRABALHO
INCRA
FGTS
SOMA (I)

GRUPO II

REPOUSO SEMANAL REM.
FÉRIAS
AUXÍLIO ENFERMIDADE
LICENÇA PATERNIDADE
DÉCIMO TERCEIRO SALÁRIO
FALTAS JUSTIFICADAS
AVISO PRÉVIO TRABALHADO
SOMA (II)

GRUPO III

AVISO PRÉVIO INDENIZADO
DEPÓSITO PARA RESCISÃO SEM JUSTA CAUSA
SOMA (III)

GRUPO IV

GRUPO I X GRUPO II
--------------------

TOTAL
-------

.....de .....de 2018.

\_\_\_\_\_  
(nome, carimbo e assinatura do representante legal da empresa)

Largo da Pátria, 132 – Bairro Centro - São Gabriel/BA  
CEP: 44915-000 - Telefone: (74)3620.2122





ESTADO DA BAHIA  
Prefeitura Municipal de São Gabriel  
CNPJ (MF) 13.891.544/0001-32

TOMADA DE PREÇOS Nº 0002/2018

ANEXO XII

MODELO DA DECLARAÇÃO DE VISITA AO LOCAL DA OBRA

A Licitante \_\_\_\_\_, CNPJ/MF nº \_\_\_\_\_, por seu representante legal (ou responsável técnico) abaixo assinado, declara, sob as penalidades da lei, de que visitou o local onde serão executadas as obras/serviços, se inteirou dos dados indispensáveis à apresentação da proposta, e que os preços a serem propostos cobrirão quaisquer despesas que incidam ou venham a incidir sobre a execução das obras.

São Gabriel, \_\_\_\_ de \_\_\_\_\_ de 2018.

\_\_\_\_\_  
Assinatura responsável da licitante

Largo da Pátria, 132 – Bairro Centro - São Gabriel/BA  
CEP: 44915-000 - Telefone: (74)3620.2122





ESTADO DA BAHIA  
Prefeitura Municipal de São Gabriel  
CNPJ (MF) 13.891.544/0001-32

TOMADA DE PREÇOS Nº 0002/2018

ANEXO XIII

MODELO DE DECLARAÇÃO DE INDICAÇÃO DO RESPONSÁVEL TÉCNICO

DECLARAÇÃO INDICAÇÃO DO RESPONSÁVEL TÉCNICO

Em atendimento ao item XXXX da TOMADA DE PREÇOS Nº \_\_\_\_\_/2018, declaramos que o profissional....., CREA/CAU nº ....., detentor do(s) atestado(s) de responsabilidade técnica exigido(s) pelo item XXXXX da Licitação, será(ão) o(s) Responsável(is) Técnico(s) que acompanhará(ão) a execução do objeto da licitação, caso esta empresa logre vencer a presente licitação.

Local e data

\_\_\_\_\_  
Assinatura do Responsável Legal  
Empresa

De acordo,

\_\_\_\_\_  
Assinatura do Responsável (eis) Técnico (s) mencionado

Largo da Pátria, 132 – Bairro Centro - São Gabriel/BA  
CEP: 44915-000 - Telefone: (74)3620.2122





ESTADO DA BAHIA  
Prefeitura Municipal de São Gabriel  
CNPJ (MF) 13.891.544/0001-32

TOMADA DE PREÇOS Nº 0002/2018

ANEXO XIV

DECLARAÇÃO DE ELABORAÇÃO INDEPENDENTE DE PROPOSTA

A empresa \_\_\_\_\_, inscrita no CNPJ nº \_\_\_\_\_, por intermédio de seu representante legal, o (a) Srº (ª): \_\_\_\_\_, portador do CPF nº \_\_\_\_\_, e da Cédula de Identidade nº \_\_\_\_\_, DECLARA, para fins do disposto no Edital de TOMADA DE PREÇOS \_\_\_\_/2018, declara, sob as penas da lei, em especial o art. 299 do Código Penal Brasileiro, que:

- a) A proposta apresentada para participar da TOMADA DE PREÇOS nº \_\_\_\_/2018, foi elaborada de maneira independente pelo licitante, e o conteúdo da proposta não foi, no todo ou em parte, direta ou indiretamente, informado, discutido ou recebido de qualquer outro participante potencial ou de fato, por qualquer meio ou por qualquer pessoa;
- b) A intenção de apresentar a proposta para participar da TOMADA DE PREÇOS nº \_\_\_\_/2018, não foi informada, discutida ou recebida de qualquer outro participante potencial ou de fato, por qualquer meio ou por qualquer pessoa;
- c) Que não tentou, por qualquer meio ou por qualquer pessoa, influir na decisão de qualquer outro participante potencial ou de fato da TOMADA DE PREÇOS nº \_\_\_\_/2018, quanto a participar ou não da referida licitação;
- d) Que o conteúdo da proposta apresentada para participar da TOMADA DE PREÇOS nº \_\_\_\_/2018, não será, no todo ou em parte, direta ou indiretamente, comunicado ou discutido com qualquer outro participante potencial ou de fato, antes da adjudicação do objeto da referida licitação;
- e) Que o conteúdo da proposta apresentada para participar da TOMADA DE PREÇOS nº \_\_\_\_/2018, não foi, no todo ou em parte, direta ou indiretamente, informado, discutido ou recebido de qualquer integrante da Comissão Permanente de Licitação, antes da abertura oficial das propostas;
- f) Que caso sagre-se vencedor da TOMADA DE PREÇOS nº \_\_\_\_/2018, o responsável pela assinatura do contrato será o Srº: XXXXXXXXX, portador da cédula de identidade nº XXXXXX, CPF/MF nº XXXXXX, residente à Rua XXXXX, nº XXX- XXXX, no Município de XXXX, Estado XXXX, e;
- g) Que está plenamente ciente do teor e da extensão desta declaração e que detém plenos poderes e informações para firmá-la.

\_\_\_\_\_, \_\_\_\_ de \_\_\_\_\_ de 2018.

\_\_\_\_\_  
(Nome e assinatura do declarante)  
CPF:

Largo da Pátria, 132 – Bairro Centro - São Gabriel/BA  
CEP: 44915-000 - Telefone: (74)3620.2122





ESTADO DA BAHIA  
Prefeitura Municipal de São Gabriel  
CNPJ (MF) 13.891.544/0001-32

TOMADA DE PREÇOS Nº 0002/2018

ANEXO XV

DECLARAÇÃO DE ATENDIMENTO AOS REQUISITOS DE HABILITAÇÃO

CAPACIDADE OPERACIONAL FINANCEIRA

DECLARAMOS, sob as penas da Lei, nos termos do § 5º do art. 31 da Lei Federal 8.666/93 que a pessoa jurídica ..... estabelecida à ....., por mim legalmente representada, possui os compromissos assumidos abaixo que importam diminuição da capacidade operativa ou absorção de disponibilidade financeira, calculada em função do patrimônio líquido atualizado e sua capacidade de rotação:

DEMONSTRAÇÕES:

CÁLCULO DO SALDO CONTRATUAL (SC):

ITEM	Nº DO CONTRATO	OBRA OU SERVIÇOS (OBJETO)	LOCAL DA OBRA OU SERVIÇO	PRAZO DE EXECUÇÃO	V. TOTAL DA OBRA OU SERVIÇO	% EXECUTADO	% A EXECUTAR	SALDO CONTRATUAL A EXECUTAR (R\$)	SITUAÇÃO ATUAL (**)

(\*\*) Em Execução / Paralisada

O representante legal e o contador, infra-assinados declaram que as demonstrações acima, correspondem a real situação financeira da empresa \_\_\_\_\_.

\_\_\_\_\_, \_\_\_\_ de \_\_\_\_\_ de 2018.

\_\_\_\_\_  
Assinatura do Responsável legal da empresa  
Nome:  
CPF

\_\_\_\_\_  
Assinatura do Contador responsável  
Nome:  
Nº do registro perante o CRC

Observação: Anexar a esta declaração a Certidão de Regularidade do Profissional Contabilista (Resolução CFC nº 1.402/2012)

Largo da Pátria, 132 – Bairro Centro - São Gabriel/BA  
CEP: 44915-000 - Telefone: (74)3620.2122





Quadro de Composição do BDI 1

Grau de Sigilo  
#PUBLICO

Nº TC/CR 01032412-75	PROPONENTE / TOMADOR PREFEITURA MUNICIPAL DE SÃO GABRIEL
-------------------------	---

OBJETO CONSTRUÇÃO DE UMA QUADRA POLIESPORTIVA COBERTA
--

TIPO DE OBRA DO EMPREENDIMENTO Construção e Reforma de Edifícios	DESONERAÇÃO Não
---	--------------------

Conforme legislação tributária municipal, definir estimativa de percentual da base de cálculo para o ISS:	40,00%
Sobre a base de cálculo, definir a respectiva alíquota do ISS (entre 2% e 5%):	5,00%

Itens	Siglas	% Adotado	Situação	1º Quartil	Médio	3º Quartil
Administração Central	AC	4,00%	-	3,00%	4,00%	5,50%
Seguro e Garantia	SG	0,80%	-	0,80%	0,80%	1,00%
Risco	R	1,27%	-	0,97%	1,27%	1,27%
Despesas Financeiras	DF	1,23%	-	0,59%	1,23%	1,39%
Lucro	L	8,96%	-	6,16%	7,40%	8,96%
Tributos (impostos COFINS 3%, e PIS 0,65%)	CP	3,65%	-	3,65%	3,65%	3,65%
Tributos (ISS, variável de acordo com o município)	ISS	2,00%	-	0,00%	2,50%	5,00%
Tributos (Contribuição Previdenciária sobre a Receita Bruta - 0% ou 4,5% - Desoneração)	CPRB	0,00%	OK	0,00%	4,50%	4,50%
<b>BDI SEM desoneração (Fórmula Acórdão TCU)</b>	<b>BDI PAD</b>	<b>24,00%</b>	<b>OK</b>	<b>20,34%</b>	<b>22,12%</b>	<b>25,00%</b>

Os valores de BDI foram calculados com o emprego da fórmula:

$$BDI.PAD = \frac{(1+AC + S + R + G)*(1 + DF)*(1+L)}{(1-CP-ISS)} - 1$$

Declaro para os devidos fins que, conforme legislação tributária municipal, a base de cálculo para Construção e Reforma de Edifícios, é de 40%, com a respectiva alíquota de 5%.

Declaro para os devidos fins que o regime de Contribuição Previdenciária sobre a Receita Bruta adotado para elaboração do orçamento foi SEM Desoneração, e que esta é a alternativa mais adequada para a Administração Pública.

Observações:

SÃO GABRIEL / BAHIA  
Local

Marcio Antonio Messias da Silva  
CREA 26291-D

Responsável Técnico

Nome: MÁRCIO ANTÔNIO M. DA SILVA  
Título: ENGENHEIRO CIVIL  
CREA/CAU: 26.291 / D  
ART/RRT: BA20170159624

quarta-feira, 22 de novembro de 2017  
Data

Responsável Tomador  
Nome: HIPÓLITO RODRIGUES S. GOMES  
Cargo: PREFEITO MUNICIPAL





**CAIXA**

PLE - Planilha de Levantamento de Eventos  
Cronograma

Grau de Sigilo  
#PUBLICO

Nº OPERAÇÃO 01032412-75	Nº SICONV 0137642016	GIGOV FEIRA DE SANTANA	GESTOR M ESPORTES	PROGRAMA ESPORTE E GRANDES EVENTOS
PROponente / Tomador PREFEITURA MUNICIPAL DE SÃO GABRIEL	MUNICÍPIO / UF SÃO GABRIEL / BAHIA	LOCALIDADE / ENDEREÇO POVOADO DE BARAÚNA		
Nº CTEF	EMPRESA EXECUTORA	CNPJ	OBJETO DO CTEF	

Nº do Evento	Titulo dos Eventos	Meses																																																				
		1	2	3	4	5	6	7	8	9	10	11	12	13	14	15	16	17	18	19	20	21	22	23	24	25	26	27	28	29	30	31	32	33	34	35	36	37	38	39	40	41	42	43	44	45	46	47	48	49	50			
Informe abaixo o NÚMERO DO PERÍODO em que os eventos serão concluídos (medição por eventos)																																																						
1	SERVIÇOS INICIAIS	1																																																				
2	FUNDAÇÃO E ESTRUTURA DE	1																																																				
3	ESTRUTURA METALICA	2																																																				
4	COBERTURA	3																																																				
5	PAVIMENTAÇÃO	4																																																				
6	SERVIÇOS FINAIS	4																																																				
Cronograma		Mês 01	Mês 02	Mês 03	Mês 04																																																	
Parcela	%	18.36%	42.70%	20.73%	18.21%																																																	
Acumulado	R\$	46.443,60	108.028,69	52.439,57	46.063,60																																																	
	%	18.36%	61.06%	81.79%	100.00%																																																	
	R\$	46.443,60	154.472,29	206.911,86	252.975,46																																																	

SÃO GABRIEL / BAHIA, 22 de novembro de 2017  
Local e Data

*Marcos Antonio*  
Marcos Antonio Martins da Silva  
Responsável Técnico: MARCIO ANTONIO  
CREA / CAU: 26.291/D



PLE - Planilha de Levantamento de Eventos  
Detalhamento de Eventos

Grau de Sigilo  
#PUBLICO

<b>Nº OPERAÇÃO</b> 01032412-75	<b>Nº SICOMV</b> 0137642016	<b>IGIOV</b> FEIRA DE SANTANA	<b>GESTOR</b> M ESPORTES	<b>PROGRAMA</b> ESPORTE E GRANDES EVENTOS
<b>PROponente / TOMADOR</b> PREFEITURA MUNICIPAL DE SÃO GABRIEL			<b>MUNICÍPIO / UF</b> SÃO GABRIEL / BAHIA	<b>LOCALIDADE / ENDEREÇO</b> POVOADO DE BARAUNA
<b>Nº CTEF</b>	<b>EMPRESA EXECUTORA</b>		<b>CNPJ</b>	<b>OBJETO DO CTEF</b>
			<b>VALOR DO REPASSE</b> 243.750,00	<b>VALOR DA CONTRAPARTIDA</b> 9.225,46

Todos  
Orçamento

Frete de Obra:

Unica	1	2	3	4	5	6
252.975,46	-	-	-	-	-	-
-	-	-	-	-	-	-
1,00	-	-	-	-	-	-
1,00	-	-	-	-	-	-
858,00	-	-	-	-	-	-
507,99	-	-	-	-	-	-
6,00	-	-	-	-	-	-
-	-	-	-	-	-	-
35,00	-	-	-	-	-	-
24,19	-	-	-	-	-	-
-	-	-	-	-	-	-
177,60	-	-	-	-	-	-
316,90	-	-	-	-	-	-
435,60	-	-	-	-	-	-
1,79	-	-	-	-	-	-
21,32	-	-	-	-	-	-
8,46	-	-	-	-	-	-
131,20	-	-	-	-	-	-

Evento	Item	Org.	Título dos Eventos / Descrição Serviço	Unid.	Qtde.	Total por Frente (R\$):
1	1.1.		<b>CONSTRUÇÃO DE UMA QUADRA POLIESPORTIVA COBERTA</b>			
	1.1.1.		<b>SERVIÇOS INICIAIS</b>			
1	1.1.1.		ENTRADA PROVISORIA DE ENERGIA ELETTRICA AEREA TRIFASICA 40A EM POSTE MADEIRA	UN	1,00	1,00
1	1.1.2.		LIGAÇÃO PROVISORIA DE AGUA EM OBRA.	UN	1,00	1,00
1	1.1.3.		LIMPEZA MECANIZADA DE TERRENO COM REMOCAO DE CAMADA VEGETAL, UTILIZANDO MOTONIVELADORA	M2	858,00	858,00
1	1.1.4.		LOCAÇÃO CONVENCIONAL DE OBRA, ATRAVES DE GABARITO DE TABUAS CORRIDAS PONTALETADAS, COM REAPROVEITAMENTO DE 3 VEZES.	M2	507,99	507,99
1	1.1.5.		PLACA DE OBRA EM CHAPA DE ACO GALVANIZADO	M2	6,00	6,00
1	1.2.		<b>MOVIMENTO DE TERRA</b>			
1	1.2.1.		ESCAVAÇÃO MANUAL DE VALAS. AF_03/2016	M3	35,00	35,00
1	1.2.2.		REATERRO DE VALA COM COMPACTAÇÃO MANUAL	M3	24,19	24,19
2	1.3.		<b>FUNDAÇÕES</b>			
2	1.3.1.		ARMAÇÃO DE PILAR OU VIGA DE UMA ESTRUTURA CONVENCIONAL DE CONCRETO ARMADO EM UMA EDIFICAÇÃO TERREA OU SOBADO UTILIZANDO AÇO CA-60 DE 5,0 MM - MONTAGEM. AF_12/2015	KG	177,60	177,60
2	1.3.2.		ARMAÇÃO DE PILAR OU VIGA DE UMA ESTRUTURA CONVENCIONAL DE CONCRETO ARMADO EM UMA EDIFICAÇÃO TERREA OU SOBADO UTILIZANDO AÇO CA-50 DE 8,0 MM - MONTAGEM. AF_12/2015	KG	316,90	316,90
2	1.3.3.		ARMAÇÃO DE PILAR OU VIGA DE UMA ESTRUTURA CONVENCIONAL DE CONCRETO ARMADO EM UMA EDIFICAÇÃO TERREA OU SOBADO UTILIZANDO AÇO CA-50 DE 16,0 MM - MONTAGEM. AF_12/2015	KG	435,60	435,60
3	1.3.4.		Chapa aço grossa preta 5/16"(8,00mm), 62,72 kg/m²	m2	1,79	1,79
2	1.3.5.		CONCRETO FCK = 25MPA, TRACO 1:2:3:2,7 (CIMENTO/ AREIA MÉDIA/ BRITA 1) - PREPARO MECÂNICO COM BETONEIRA 400 L. AF_07/2016	M3	21,32	21,32
2	1.3.6.		EMBASAMENTO C/ PEDRA ARGAMASSADA UTILIZANDO ARG. CIM/AREIA 1:4	M3	8,46	8,46
2	1.3.7.		FORMA TABUA P/ CONCRETO EM FUNDAÇÃO C/ REAPROVEITAMENTO 10 X.	M2	131,20	131,20

27.477 v005 micro

1



Valor de Investimento: R\$ 252.975,46

Frete de Obra:

Unica									
1	2	3	4	5	6	7	8	9	10

Total por Frente (R\$):					252.975,46	-	-	-	-	-
Evento	Item Orc	Título dos Eventos / Descrição Serviço	Unid.	Qtde.	1	2	3	4	5	6
2	1.3.8.	IMPERMEABILIZACAO DE ESTRUTURAS ENTERRADAS, COM TINTA ASFALTICA, DUAS DEMAOS.	M2	131,20	131,20	-	-	-	-	-
2	1.3.9.	LANÇAMENTO/APLICACAO MANUAL DE CONCRETO EM FUNDACOES	M3	21,32	21,32	-	-	-	-	-
2	1.3.10.	LASTRO DE CONCRETO, PREPARO MECANICO, INCLISOS ADITIVO IMPERMEABILIZANTE, LANÇAMENTO E ADENSAMENTO	M3	1,55	1,55	-	-	-	-	-
3	1.4.	<b>SUPERESTRUTURA</b>								
3	1.4.1.	ESTRUTURA METALICA EM ACO ESTRUTURAL PERFIL I 12 X 5 1/4	KG	1.388,94	1.388,94	-	-	-	-	-
		ESTRUTURA METALICA EM TESOURAS OU TRELICAS, VAO LIVRE DE 25M, FORNECIMENTO E MONTAGEM, NAO SENDO CONSIDERADOS OS FECHAMENTOS METALICOS, AS COLUNAS, OS SERVICOS GERAIS EM ALVENARIA E CONCRETO, AS TELHAS DE COBERTURA E A PINTURA DE ACABAMENTO	M2	977,67	977,67	-	-	-	-	-
4	1.5.	<b>COBERTURA</b>								
4	1.5.1.	Telha metálica em chapa de aço galvanizado natural ondulada e=0,5mm	m²	963,03	963,03	-	-	-	-	-
4	1.5.2.	Telhamento com telha translúcida em fibra de vidro, ondulada, 2,44 x 0,50 m, esp=6mm, Fortlev ou similar	m2	14,64	14,64	-	-	-	-	-
5	1.6.	<b>PISO</b>								
5	1.6.1.	PISO EM CONCRETO 20MPA PREPARO MECANICO, ESPESSURA 7 CM, COM ARMACAO EM TELA SOLDADA	M2	507,99	507,99	-	-	-	-	-
6	1.7.	<b>SERVIÇOS FINAIS</b>								
6	1.7.1.	Estrutura completa oficial fixa para basquete (suporte em aço galvanizado d=5", tabela em chapa metálica, aro fixo e redes), fornecimento e instalação	par	1,00	1,00	-	-	-	-	-
6	1.7.2.	LIMPEZA FINAL DA OBRA	M2	507,99	507,99	-	-	-	-	-
6	1.7.3.	PINTURA COM TINTA A BASE DE BORRACHA CLORADA, DE FAIXAS DE DEMARCAÇÃO, EM QUADRA POLIESPORTIVA, 5 CM DE LARGURA.	ML	281,73	281,73	-	-	-	-	-
6	1.7.4.	Poste oficial para volei em aço galvanizado d=3", c/esticador e caçaca	par	1,00	1,00	-	-	-	-	-
6	1.7.5.	Rede para volei profissional, em nylon e com medidor de altura	un	1,00	1,00	-	-	-	-	-
6	1.7.6.	Traves oficial para futebol de salão 3x2m em aço galv.3", com requadro e rede s de polietileno fio 4mm (conjunto pfutsal)	par	1,00	1,00	-	-	-	-	-

SÃO GABRIEL / BAHIA, 22 de novembro de 2017

Local e Data

Marcio Antonio Messias da Silva  
CPF: 029.279.12-0

Responsável Técnico: MARCIO ANTONIO MESSIAS DA SILVA  
CREA / CAU: 26.291/D



PLE - Planilha de Levantamento de Eventos  
Eventograma e Quantitativos

Grau de Sigilo  
#PUBLICO

<b>Nº OPERAÇÃO</b> 01032412-75	<b>Nº SICONV</b> 0137642016	<b>IGIOV</b> FEIRA DE SANTANA	<b>GESTOR</b> M ESPORTES	<b>PROGRAMA</b> ESPORTE E GRANDES EVENTOS
<b>PROponente / TOMADOR</b> PREFEITURA MUNICIPAL DE SÃO GABRIEL			<b>MUNICÍPIO / UF</b> SÃO GABRIEL / BAHIA	<b>LOCALIDADE / ENDEREÇO</b> RUA DO COMENDADOR DE BARAUNA
<b>Nº CTEF</b>		<b>EMPRESA EXECUTORA</b>	<b>CNPJ</b>	<b>OBJETO DO CTEF</b>
<b>VALOR DO REPASSE</b> 243.750,00			<b>VALOR DA CONTRAPARTIDA</b> 9.225,46	

Frentes de Obra:

Valor Total do Orçamento: R\$ 252.975,46

Nível	Item	Descrição	Unid.	Qtde.	Preço Unit. (R\$)	Preço Total (R\$)	Título dos Eventos	Frentes de Obra							
								1	2	3	4	5	6		
Nível	1.	CONSTRUÇÃO DE UMA QUADRA POLIESPORTIVA COBERTA													
Nível	1.1.	SERVIÇOS INICIAIS													
Serviço	1.1.1.	ENTRADA PROVISÓRIA DE ENERGIA ELÉTRICA AÉREA TRIFÁSICA 40A EM POSTE MADEIRA	UN	1,00	1.741,15	1.741,15	1-SERVIÇOS INICIAIS	1,00							
Serviço	1.1.2.	LIGAÇÃO PROVISÓRIA DE ÁGUA EM OBRA	UN	1,00	426,35	426,35	1-SERVIÇOS INICIAIS	1,00							
Serviço	1.1.3.	LIMPEZA MECANIZADA DE TERRENO COM REMOÇÃO DE CAMADA VEGETAL, UTILIZANDO MOTONIVELADORA	M2	858,00	0,61	523,38	1-SERVIÇOS INICIAIS	858,00							
Serviço	1.1.4.	LOCAÇÃO CONVENCIONAL DE OBRA, ATRAVÉS DE GABARITO DE TABUAS CORRIDAS PONTALETADAS, COM REAPROVEITAMENTO DE 3 VEZES	M2	507,99	7,53	3.825,16	1-SERVIÇOS INICIAIS	507,99							
Serviço	1.1.5.	PLACA DE OBRA EM CHAPA DE AÇO GALVANIZADO	M2	6,00	351,52	2.109,12	1-SERVIÇOS INICIAIS	6,00							
Nível	1.2.	MOVIMENTO DE TERRA													
Serviço	1.2.1.	ESCAVAÇÃO MANUAL DE VALAS AF 03/2018	M3	35,00	74,61	2.611,35	1-SERVIÇOS INICIAIS	35,00							
Serviço	1.2.2.	REATERRO DE VALA COM COMPACTAÇÃO MANUAL	M3	24,19	86,56	1.368,67	1-SERVIÇOS INICIAIS	24,19							
Nível	1.3.	FUNDAÇÕES													
Serviço	1.3.1.	ARMADAÇÃO DE PILAR OU VIGA DE UMA ESTRUTURA CONVENCIONAL DE CONCRETO ARMADO EM UMA EDIFICAÇÃO TERRENA OU SOBRADELO UTILIZANDO AÇO CA-60 DE 5,0 MM - MONTAGEM AF_12/2015	KG	177,60	17,78	3.157,73	2-FUNDAÇÃO E ESTRUTURA DE CONCRETO ARMADO	177,60							
Serviço	1.3.2.	ARMADAÇÃO DE PILAR OU VIGA DE UMA ESTRUTURA CONVENCIONAL DE CONCRETO ARMADO EM UMA EDIFICAÇÃO TERRENA OU SOBRADELO UTILIZANDO AÇO CA-50 DE 8,0 MM - MONTAGEM AF_12/2015	KG	316,90	14,36	4.550,68	2-FUNDAÇÃO E ESTRUTURA DE CONCRETO ARMADO	316,90							
Serviço	1.3.3.	ARMADAÇÃO DE PILAR OU VIGA DE UMA ESTRUTURA CONVENCIONAL DE CONCRETO ARMADO EM UMA EDIFICAÇÃO TERRENA OU SOBRADELO UTILIZANDO AÇO CA-50 DE 18,0 MM - MONTAGEM AF_12/2015	KG	435,60	6,80	2.962,08	2-FUNDAÇÃO E ESTRUTURA DE CONCRETO ARMADO	435,60							
Serviço	1.3.4.	Chapa aço grossa (peso 610x10,0mm) 62,72 kg/m2	m2	1,79	419,48	751,71	3-ESTRUTURA METÁLICA	1,79							
Serviço	1.3.5.	CONCRETO FCK = 25MPa, TRAÇO 1:2,3:2,7 (CIMENTO/ AREIA MEDIA/ BRITA 1) - PREPARO MECÂNICO COM BETONEIRA 400 L AF_07/2016	M3	21,32	403,15	8.595,16	2-FUNDAÇÃO E ESTRUTURA DE CONCRETO ARMADO	21,32							
Serviço	1.3.6.	EMBASAMENTO CPEDRA ARGAMASSADA UTILIZANDO ARG CIMAREIA 1:4	M3	8,46	474,59	4.015,03	2-FUNDAÇÃO E ESTRUTURA DE CONCRETO ARMADO	8,46							
Serviço	1.3.7.	FORMA TABUA P/ CONCRETO EM FUNDAÇÃO C/ REAPROVEITAMENTO 10 X	M2	131,20	41,13	5.398,26	2-FUNDAÇÃO E ESTRUTURA DE CONCRETO ARMADO	131,20							
Serviço	1.3.8.	IMPERMEABILIZAÇÃO DE ESTRUTURAS ENTERRADAS, COM TINTA ASFALTICA, DUAS DEMAOIS.	M2	131,20	11,11	1.457,63	2-FUNDAÇÃO E ESTRUTURA DE CONCRETO ARMADO	131,20							

27.477 v005 micro

1



Valor Total do Orçamento: R\$ 252.975,46

Nível	Item	Descrição	Unid.	Qtde.	Preço Unit. (R\$)	Preço Total (R\$)	Titulo dos Eventos	Frentes de Obra:						
								1	2	3	4	5	6	
Serviço	1.3.9.	LANÇAMENTO/APLICAÇÃO MANUAL DE CONCRETO EM FUNDACÕES	M3	21,32	130,39	2.779,91	2-FUNDAÇÃO E ESTRUTURA DE CONCRETO ARMADO	21,32						
Serviço	1.3.10.	LASTRO DE CONCRETO, PREPARO MECÂNICO, INCLUSOS ADITIVO IMPERMEABILIZANTE, LANÇAMENTO E ADENSAMENTO	M3	1,55	596,86	923,94	2-FUNDAÇÃO E ESTRUTURA DE CONCRETO ARMADO	1,55						
Nível	1.4.	<b>SUPERESTRUTURA</b>												
Serviço	1.4.1.	ESTRUTURA METÁLICA EM AÇO ESTRUTURAL PERFIL 12 X 5 1/4	KG	1.388,94	12,64	17.556,20	3-ESTRUTURA METÁLICA	1.388,94						
Serviço	1.4.2.	ESTRUTURA METÁLICA EM TESSOURAS OU TRELICAS, VAO LIVRE DE 25M, FORNECIMENTO E MONTAGEM, NAO SENDO CONSIDERADOS OS FECHAMENTOS METALICOS, AS COLUNAS, OS SERVICOS GERAIS EM ALVENARIA E CONCRETO, AS TELHAS DE COBERTURA E A PINTURA DE ACABAMENTO	M2	977,67	91,77	89.720,78	3-ESTRUTURA METÁLICA	977,67						
Nível	1.5.	<b>COBERTURA</b>												
Serviço	1.5.1.	Telha metálica em chapa de aço galvanizado natural ondulada esp=0,5mm	m²	963,03	53,69	51.705,08	4-COBERTURA	963,03						
Serviço	1.5.2.	Telhamento com telha translúcida em fibra de vidro, ondulada, 2,44 x 0,50 m, esp=6mm, Fortlev ou similar	m2	14,64	50,17	734,49	4-COBERTURA	14,64						
Nível	1.6.	<b>PISO</b>												
Serviço	1.6.1.	PISO EM CONCRETO 20MPA PREPARO MECANICO, ESPESSURA 7 CM, COM ARMAÇAO EM TELA SOLDADA	M2	507,99	57,71	29.316,10	5-PAVIMENTAÇÃO	507,99						
Nível	1.7.	<b>SERVIÇOS FINAIS</b>												
Serviço	1.7.1.	Estrutura completa oficial fixa para basquete (suporte em aço galvanizado d=5", lâmina em chapa metálica, aro fio e redes), fornecimento e instalação	par	1,00	6.446,28	6.446,28	6-SERVIÇOS FINAIS	1,00						
Serviço	1.7.2.	LIMPEZA FINAL DA OBRA	M2	507,99	2,85	1.447,77	6-SERVIÇOS FINAIS	507,99						
Serviço	1.7.3.	PINTURA COM TINTA A BASE DE BORRACHA CLORADA, DE FAXAS DE DEMARCAÇÃO, EM QUADRA POLIESPORTIVA, 5 CM DE LARGURA.	ML	281,73	15,93	4.487,96	6-SERVIÇOS FINAIS	281,73						
Serviço	1.7.4.	Poste oficial para volei em aço galvanizado d=3", c/esticador e giratória	par	1,00	908,94	908,94	6-SERVIÇOS FINAIS	1,00						
Serviço	1.7.5.	Rede para volei profissional, em nylon e com medidor de altura	un	1,00	223,30	223,30	6-SERVIÇOS FINAIS	1,00						
Serviço	1.7.6.	Traves oficial para futebol de salão 3x2m em aço galv.3", com requadro e rede s de polietileno fio 4mm (conjunto p/utas)	par	1,00	3.233,25	3.233,25	6-SERVIÇOS FINAIS	1,00						

SÃO GABRIEL / BAHIA, 22 de novembro de 2017  
Local e Data

Marcio Antonio Messias da Silva  
CREA 26.291-D  
Responsável Técnico: MARCIO ANTONIO MESSIAS DA SILVA  
CREA / CAUF: 26.291/D



PO - PLANILHA ORÇAMENTÁRIA  
Orçamento Base para Licitação

Grau de Sigilo  
#PÚBLICO

Nº OPERAÇÃO 01032412-75	GESTOR M ESPORTES	PROGRAMA ESPORTE E GRANDES EVENTOS	AÇÃO / MODALIDADE	OBJETO CONSTRUÇÃO DE UMA QUADRA POLIESPORTIVA
PROponente / TOMADOR PREFEITURA MUNICIPAL DE SÃO GABRIEL	MUNICÍPIO / UF SÃO GABRIEL / BAHIA	LOCALIDADE / ENDEREÇO POVOADO DE BARAÚNA	APELIDO DO EMPREENDIMENTO	
DATA BASE jun-17	DESON. Não	LOCALIDADE DO SINAPI Salvador / BA	DESCRIÇÃO DO LOTE CONSTRUÇÃO DE UMA QUADRA POLIESPORTIVA COBERTA	BDI 1 24,00%

Item	Fonte	Código	Descrição	Unidade	Quantidade	Custo Unitário (R\$)	BDI (%)	Preço Unitário (R\$)	Preço Total (R\$)
<b>CONSTRUÇÃO DE UMA QUADRA POLIESPORTIVA COBERTA</b>									
<b>SERVICIOS INICIAIS</b>									
1.1.1.	SINAPI	41598	ENTRADA PROVISORIA DE ENERGIA ELETTRICA AEREA TRIFASICA 40A EM POSTE MADEIRA	UN	1,00	1.404,15	BDI 1	1.741,15	1.741,15
1.1.2.	ORSE	6096	LIGACAO PROVISORIA DE AGUA EM OBRA	UN	1,00	343,83	BDI 1	428,35	428,35
1.1.3.	SINAPI	73822/2	LIMPEZA MECANIZADA DE TERRENO COM REMOCAO DE CAMADA VEGETAL, UTILIZANDO MOTONIVELADORA	M2	858,00	0,49	BDI 1	0,61	523,38
1.1.4.	SINAPI	74077/3	LOCAÇÃO CONVENCIONAL DE OBRA, ATRAVÉS DE GABARITO DE TABUAS CORRIDAS PONTALEITADAS, COM REAPROVEITAMENTO DE 3 VEZES.	M2	507,99	6,07	BDI 1	7,53	3.825,16
1.1.5.	SINAPI	74209/1	PLACA DE OBRA EM CHAPA DE AÇO GALVANIZADO	M2	6,00	283,48	BDI 1	351,52	2.109,12
<b>MOVIMENTO DE TERRA</b>									
1.2.1.	SINAPI	83358	ESCAVAÇÃO MANUAL DE VALAS. AF - 09/2016	M3	35,00	60,17	BDI 1	74,61	2.611,35
1.2.2.	SINAPI	73864/6	REATERRO DE VALA COM COMPACTAÇÃO MANUAL	M3	24,19	45,63	BDI 1	56,58	1.368,67
<b>FUNDAÇÕES</b>									
1.3.1.	SINAPI	92775	ARMAÇÃO DE PILAR OU VIGA DE UMA ESTRUTURA CONVENCIONAL DE CONCRETO ARMADO EM UMA EDIFICAÇÃO TERREA OU SOBRADO UTILIZANDO AÇO CA-60 DE 5,0 MM - MONTAGEM. AF - 12/2015	KG	177,60	14,34	BDI 1	17,78	3.157,73
1.3.2.	SINAPI	92777	ARMAÇÃO DE PILAR OU VIGA DE UMA ESTRUTURA CONVENCIONAL DE CONCRETO ARMADO EM UMA EDIFICAÇÃO TERREA OU SOBRADO UTILIZANDO AÇO CA-50 DE 8,0 MM - MONTAGEM. AF - 12/2015	KG	316,90	11,58	BDI 1	14,36	4.550,68
1.3.3.	SINAPI	92780	ARMAÇÃO DE PILAR OU VIGA DE UMA ESTRUTURA CONVENCIONAL DE CONCRETO ARMADO EM UMA EDIFICAÇÃO TERREA OU SOBRADO UTILIZANDO AÇO CA-50 DE 16,0 MM - MONTAGEM. AF - 12/2015	KG	435,60	5,48	BDI 1	6,80	2.962,08
1.3.4.	ORSE-I	10975	Chapa aço grossa preta S16(18,00mm). 62,72 kg/m2	m2	1,79	338,67	BDI 1	419,95	751,71
1.3.5.	SINAPI	94965	CONCRETO FCK = 25MPA, TRAÇO 1:2,3:2,7 (CIMENTO/ AREIA MEDIA/ BRITA 1) - PREPARO MECÂNICO COM BETONEIRA 400 L. AF - 07/2016	M3	21,32	325,12	BDI 1	403,15	8.595,16
1.3.6.	SINAPI	95467	EMBASAMENTO CPEDRA ARGAMASSADA UTILIZANDO ARG. COM AREIA 1:4	M3	8,46	382,73	BDI 1	474,59	4.015,03
1.3.7.	SINAPI	74077/1	FORMA TABUA P/ CONCRETO EM FUNDAÇÃO C/ REAPROVEITAMENTO 10 X	M2	131,20	33,17	BDI 1	41,13	5.399,26
1.3.8.	SINAPI	74106/1	IMPERMEABILIZAÇÃO DE ESTRUTURAS ENTERRADAS, COM TINTA ASFALTICA, DUAS DEMAO.S	M2	131,20	8,96	BDI 1	11,11	1.457,63
1.3.9.	SINAPI	74157/4	LANÇAMENTO/APLICACAO MANUAL DE CONCRETO EM FUNDAÇÕES	M3	21,32	105,15	BDI 1	130,39	2.779,91
1.3.10.	SINAPI	83534	LASTRO DE CONCRETO, PREPARO MECÂNICO, INCLISOS ADITIVO IMPERMEABILIZANTE, LANÇAMENTO E ADENSAMENTO	M3	1,55	480,72	BDI 1	596,09	923,94
<b>SUPERESTRUTURA</b>									
1.4.1.	SINAPI	73970/1	ESTRUTURA METALICA EM AÇO ESTRUTURAL PERFIL I 12 X 5 114	KG	1.388,94	10,19	BDI 1	12,64	17.556,20
1.4.2.	SINAPI	72113	ESTRUTURA METALICA EM TESSOURAS OU TRELCAS, VAO LIVRE DE 25M, FORNECIMENTO E MONTAGEM. NAO SENDO CONSIDERADOS OS FECHAMENTOS METALICOS, AS COLUNAS, OS SERVICOS GERAIS EM ALVENARIA E CONCRETO, AS TELHAS DE COBERTURA E A PINTURA DE ACABAMENTO	M2	977,67	74,01	BDI 1	91,77	89.720,78
<b>COBERTURA</b>									
1.5.1.	ORSE	9961	Teiha metálica em chapa de aço galvanizado natural ondulada e=0,5mm	m²	963,03	43,30	BDI 1	53,69	51.705,08
1.5.2.	ORSE	244	Teihamento com teiha translúcida em fibra de vidro, ondulada, 2,44 x 0,50 m, esp=6mm, Fortlev ou similar	m2	14,64	40,46	BDI 1	50,17	734,49
<b>PISO</b>									
1.6.1.	SINAPI	68333	PISO EM CONCRETO 20MPA PREPARO MECANICO, ESPESURA 7 CM, COM ARMACAO EM TELA SOLDADA	M2	507,99	46,54	BDI 1	57,71	29.316,10
<b>SERVICIOS FINAIS</b>									
1.7.1.	ORSE	2419	Estrutura completa oficial fixa para basquete (suporte em aço galvanizado d=5", tabela em chapa metálica, arto fixo e redes), fornecimento e instalação	par	1,00	5.198,61	BDI 1	6.446,28	6.446,28
1.7.2.	SINAPI	9537	LIMPEZA FINAL DA OBRA	M2	507,99	2,30	BDI 1	2,85	1.447,77
1.7.3.	SINAPI	79467	PINTURA COM TINTA A BASE DE BORRACHA CLORADA, DE FAIXAS DE DEMARCAÇÃO, EM QUADRA POLIESPORTIVA, 5 CM DE LARGURA.	ML	281,73	12,85	BDI 1	15,93	4.487,96
1.7.4.	ORSE	2432	Poste oficial para volei em aço galvanizado d=3", c/estricador e caíraça	par	1,00	733,02	BDI 1	908,94	908,94

27.476 v007 micro

1



Item	Fonte	Código	Descrição	Unidade	Quantidade	Custo Unitário (R\$)	BDI (%)	Preço Unitário (R\$)	Preço Total (R\$)
1.7.5.	ORSE	2429	Rede para volei profissional, em nylon e com medidor de altura	un	1,00	180,08	BDI 1	223,30	223,30
1.7.6.	ORSE	10069	Traves oficial para futebol de salão 3x2m em aço galv. 3", com requadro e rede s de polietileno fio 4mm (conjunto p/futsal)	par	1,00	2.607,46	BDI 1	3.233,25	3.233,25

Encargos sociais: Para elaboração deste orçamento, foram utilizados os encargos sociais do SINAPI para a Unidade da Federação indicada.

Observações:

Foi considerado arredondamento de duas casas decimais para Quantidade; Custo Unitário; BDI; Preço Unitário; Preço Total.

SÃO GABRIEL / BAHIA  
Local  
22 de novembro de 2017  
Data

*(Handwritten signatures)*

Nome: MARCO ANTONIO M. DA SILVA  
Cargo: ENGENHEIRO CIVIL  
OAB/BA: 20.251/O-2  
ART/RRT: 542017015924

Nome: MARCO ANTONIO M. DA SILVA  
Cargo: ENGENHEIRO CIVIL  
OAB/BA: 20.251/O-2  
ART/RRT: 542017015924

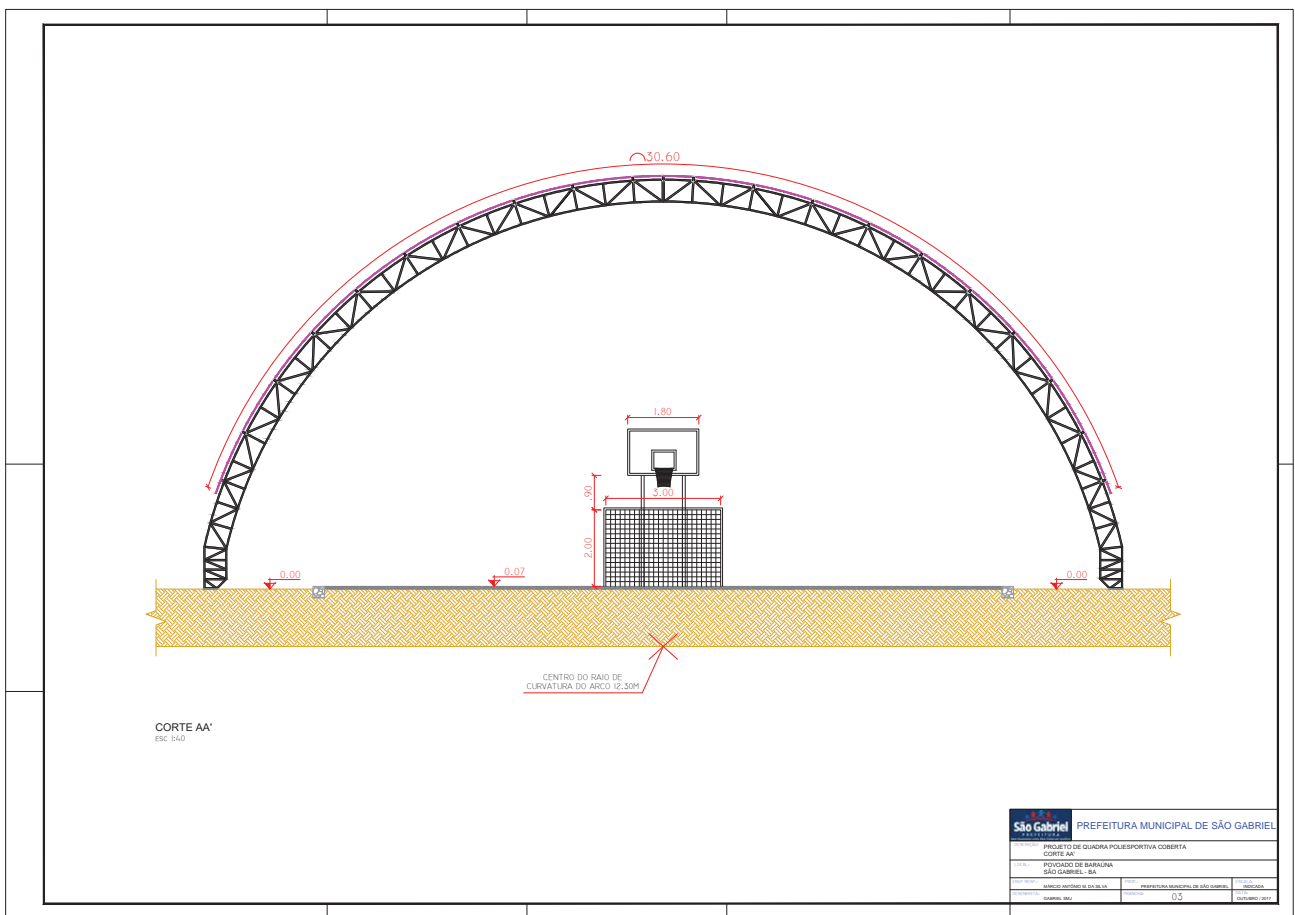



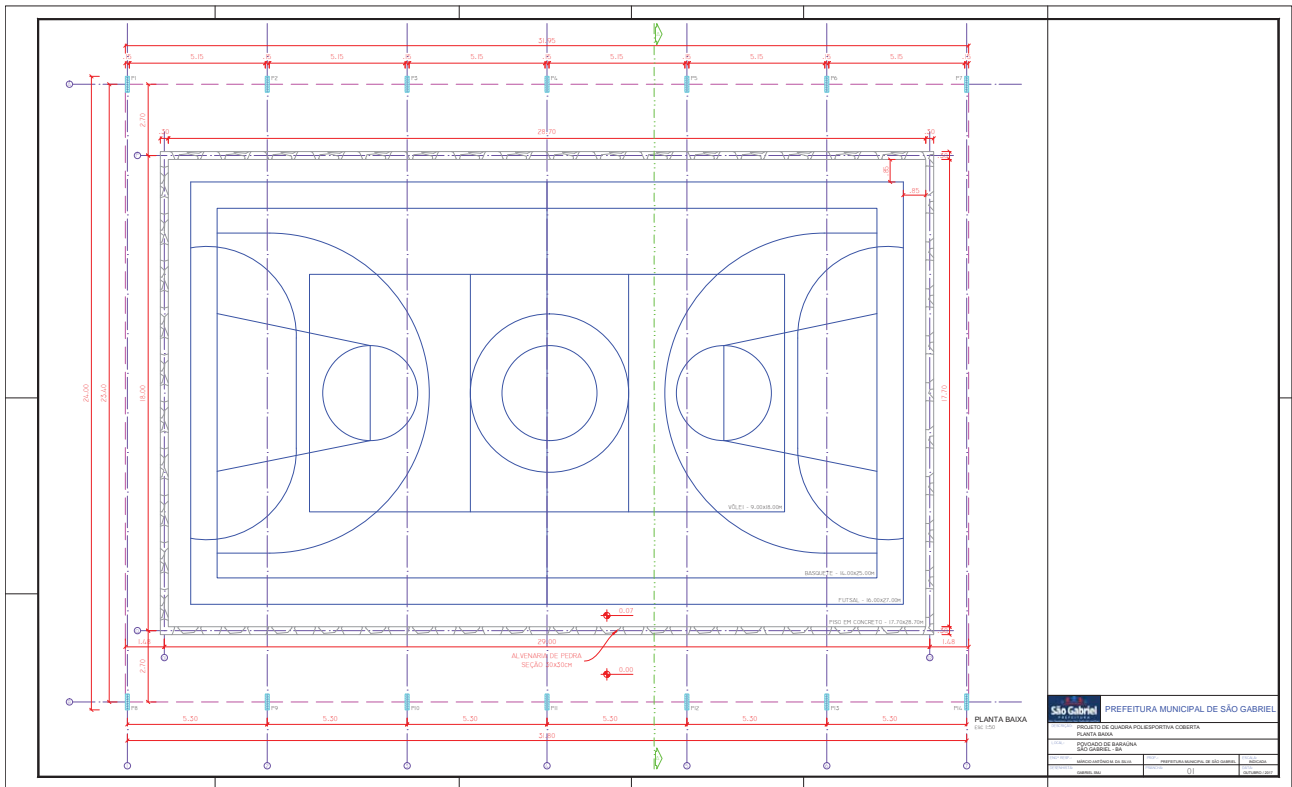

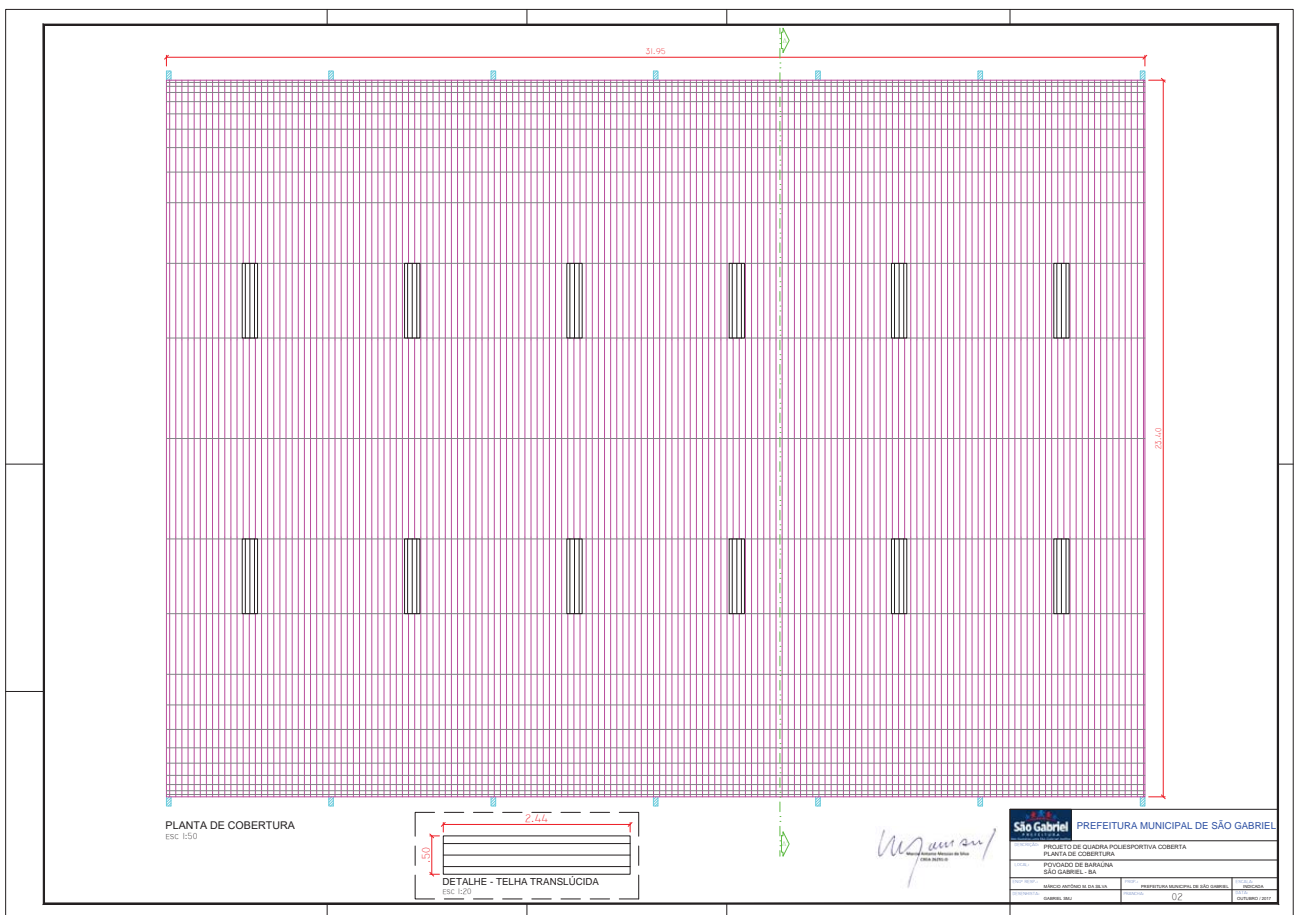

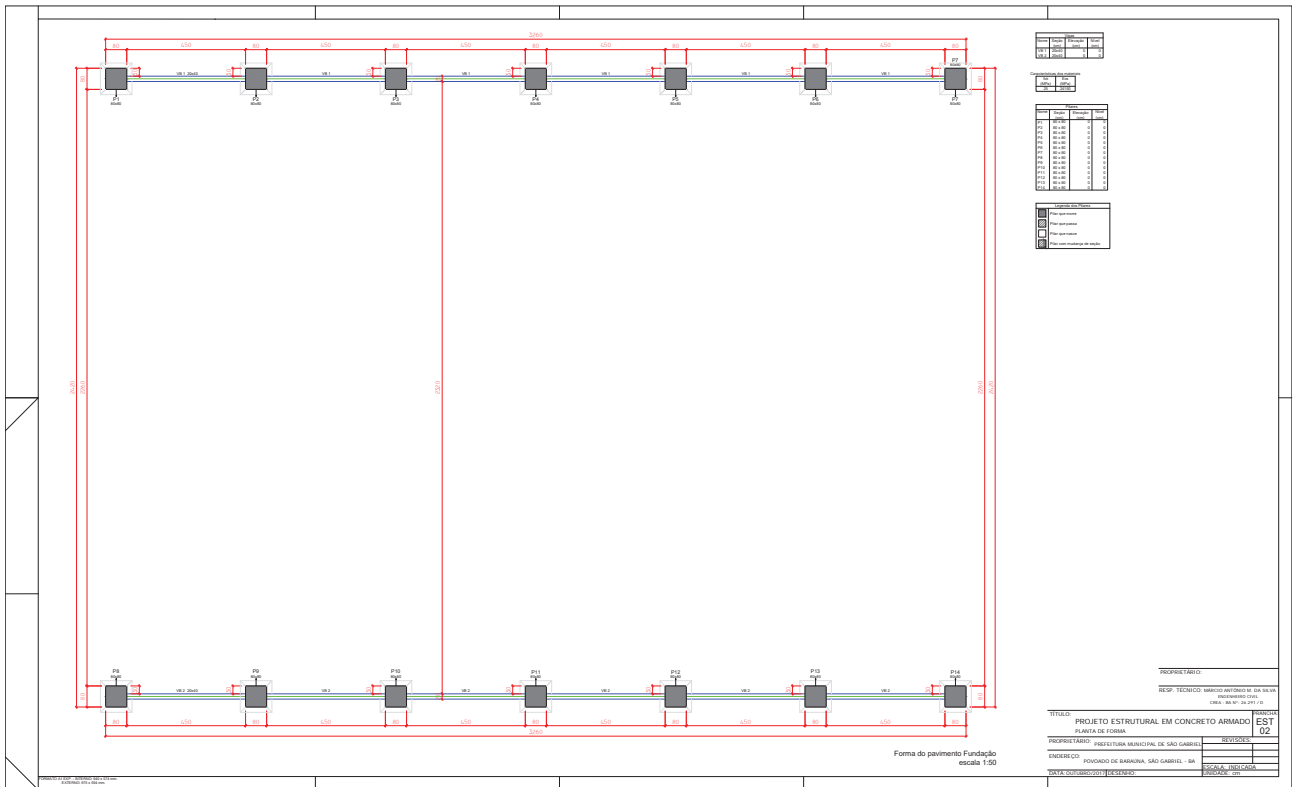

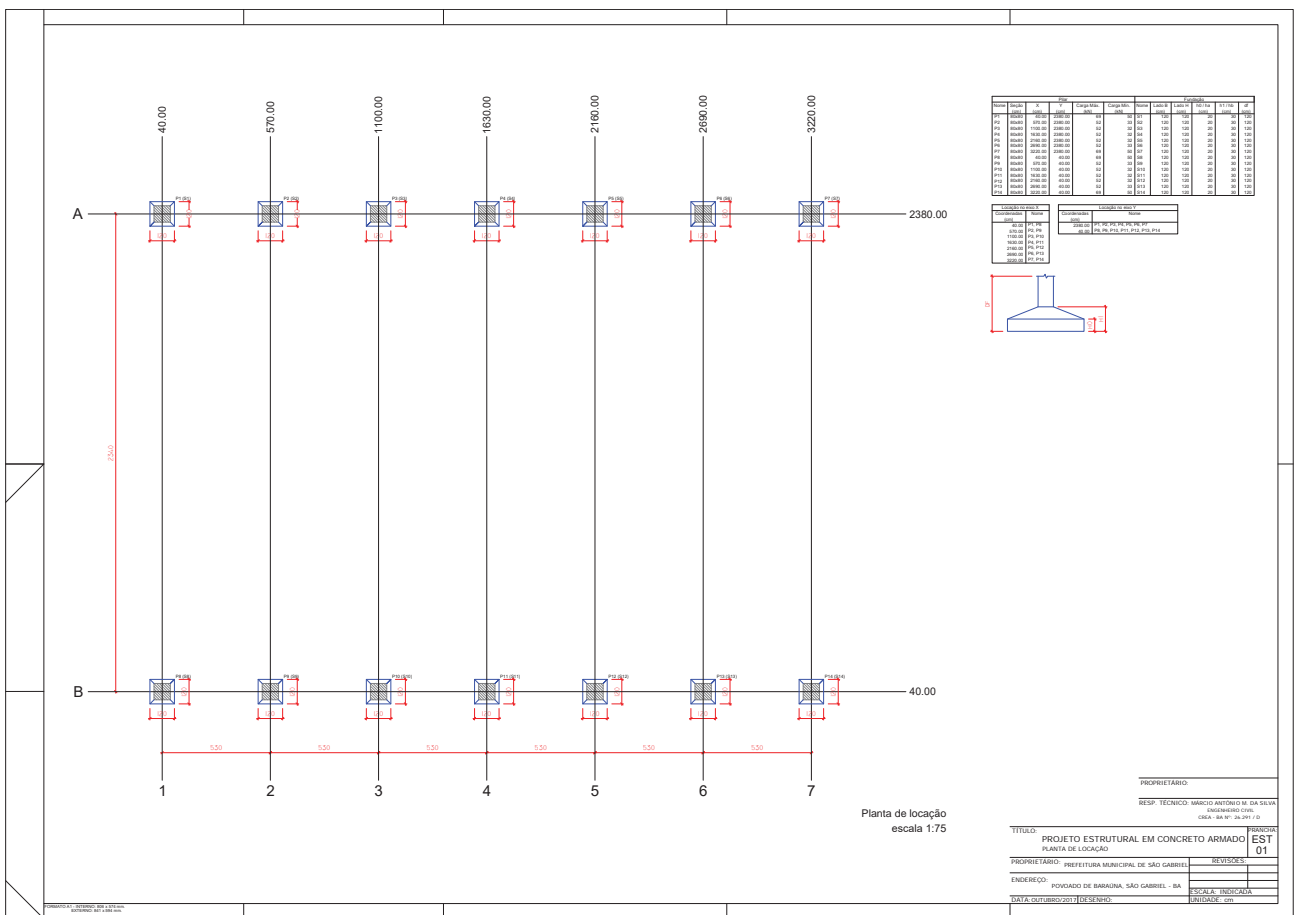

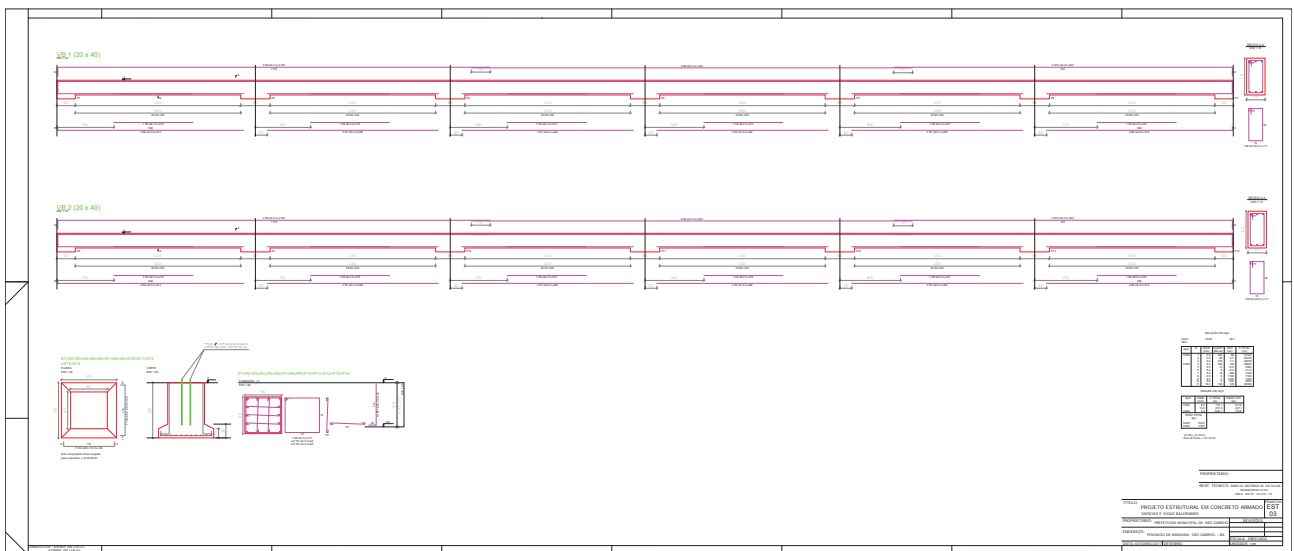

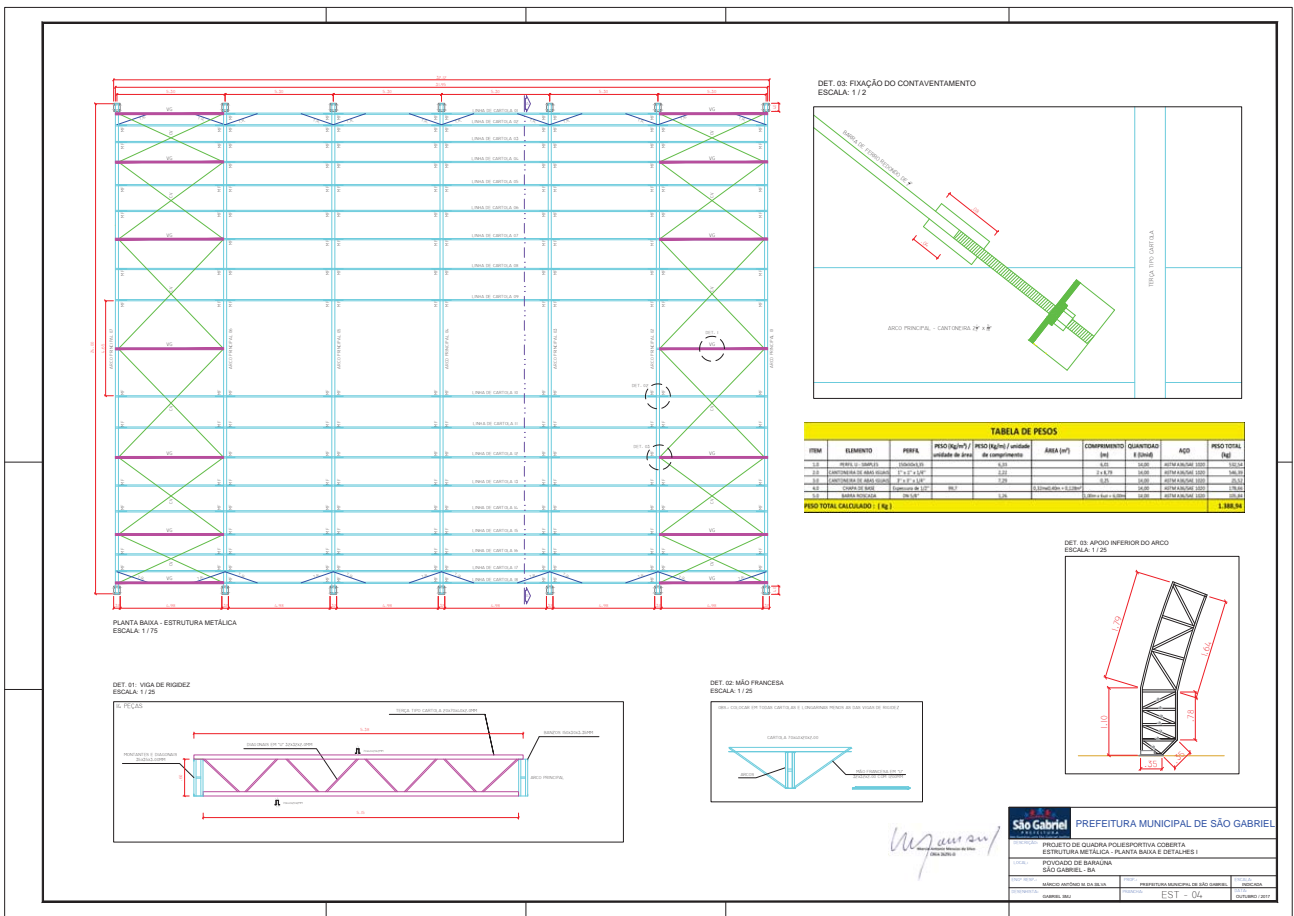

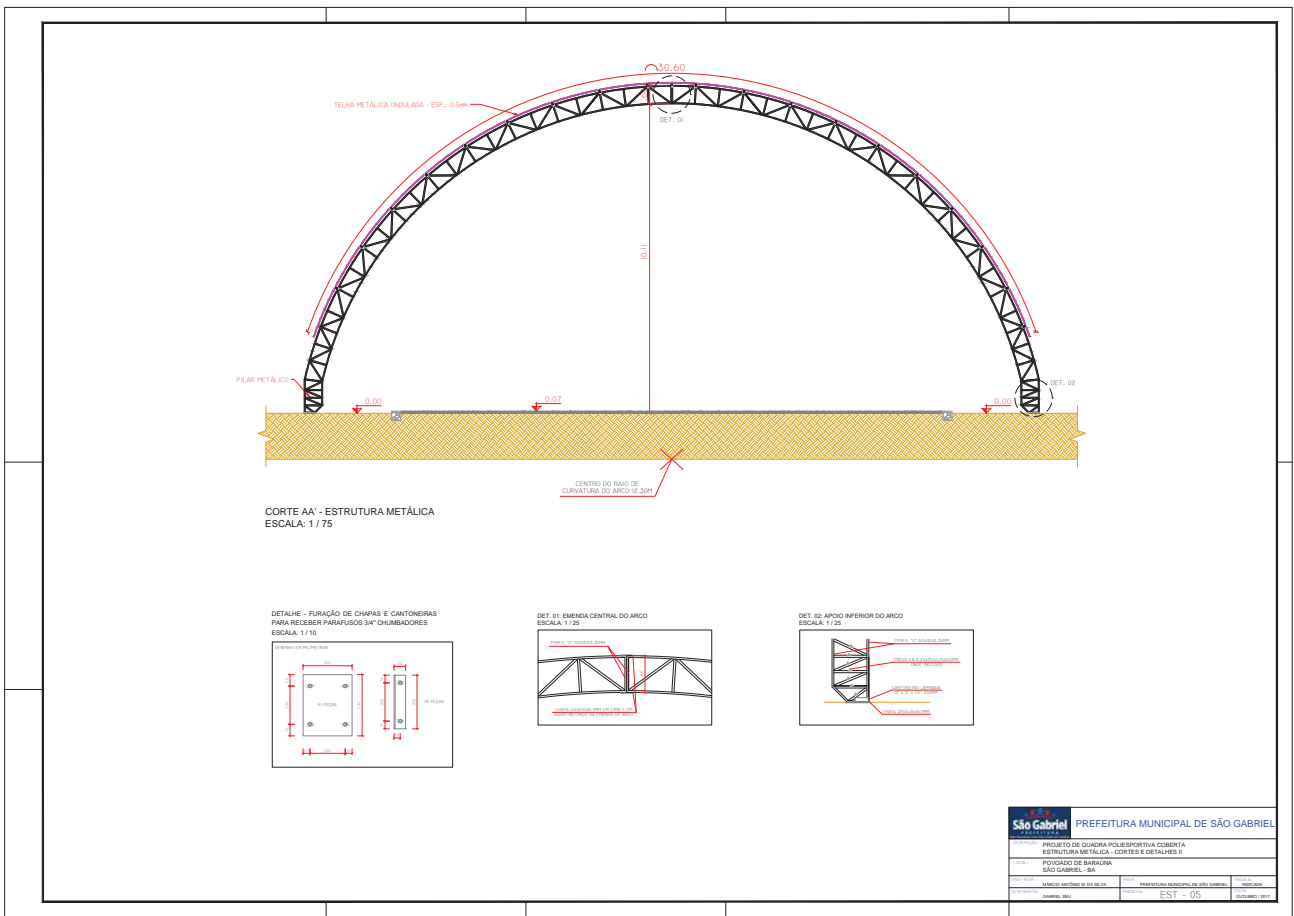



CAIXA

QCI - QUADRO DE COMPOSIÇÃO DO INVESTIMENTO

Grau de Sigilo #PUBLICO

Nº OPERAÇÃO 01032412-75	Nº SICONV 0137642016	GIGOV FEIRA DE SANTANA	GESTOR M ESPORTES	PROGRAMA ESPORTE E GRANDES EVENTOS
PROponente / TOMADOR PREFEITURA MUNICIPAL DE SÃO GABRIEL			MUNICÍPIO / UF SÃO GABRIEL / BAHIA	LOCALIDADE / ENDEREÇO POVADO DE BARAÚNA
Nº CTEF	EMPRESA EXECUTORA		CNPJ	OBJETO DO CTEF

Saldo a Reprogramar	Repassse (R\$) 0,00	Contrapartida (R\$) -
---------------------	------------------------	--------------------------

Meta / Sub-Meta	Item de Investimento	Sub-Item de Investimento	Descrição	Situação	Quantidade	Unid.	Lote de Licitação / nº CTEF	Repassse (R\$) ( 96,35% )	Contrapartida Financeira (R\$) ( 3,65% )	Investimento (R\$) ( 100,00% )
TOTAL								243.750,00	9.225,46	252.975,46
1. META	Equipamentos comunitários	Esportes	CONSTRUÇÃO DE UMA QUADRA POLIESPORTIVA COBERTA					243.750,00	9.225,46	252.975,46

Obs:

Representante Tomador / Agente Promotor  
 Nome: HIPOLITO RODRIGUES SILVA GOMES  
 Cargo: PREFEITO MUNICIPAL

Local: SÃO GABRIEL / BAHIA  
 Data: 22 de novembro de 2017